# EL DIARIO PALENTINO

(Depósito legal: P-2-1958)
Razón Social: «El Diario Palentino - El Día de Palencia, S. L.». Mayor, 67
(Franqueo Concertado)

EL DIA DE PALENCIA

Director: JOSE MARIA RUIZ DE GOPEGUI Y SANTOYO

Teléfonos: Dirección y Redacción: 744822. Anuncios y Suscripciones: 74 04 17. Mayor, 67
Apartado de Correos, 17

MARTES 23 ABRIL 1985

N.º REFUNDIDO 13.609
Fundado en 1882 y 1890

40 PESETAS


## VILLALAR

# "Lugar de encuentro y esperanza en el futuro"

Villalar de los Comuneros (Valladolid), 23. (Efe).—El ministro de Agricultura, Pesca y Alimentación, Carlos Romero, ha dicho hoy en Villalar que este pueblo es un lugar de encuentro y esperanza en el futuro.

Carlos Romero, natural de Zamora, ha indicado que acudía a esta fiesta antes de ser ministro, acude cuando es ministro y acudirá cuando no lo sea.

La fiesta de Villalar «es un momento importante para poder intercambiar opiniones con los agricultores, que son la mayoría de la gente que está en esta fiesta», dijo el ministro.

## Duelo en Brasil por la muerte de **Neves**

La muerte del presidente electo de Brasil, Tancredo Neves, ha suscitado un sentimiento de desolación y desamparo en todo el país. En Neves estaban puestas las esperanzas de los brasileños para superar la difícil transición hacia la democracia plena y la crisis económica. El hasta ahora vicepresidente, José Sarney, ha asumido el cargo, según establece la Constitución. En la imagen, escenas de dolor ante el hospital donde murió Neves

• (Página 21)

## TOROS

# Antoñete se despidió en Sevilla con un gran triunfo

• (Página 18)

## FUTBOL "Cosas del Palencia"

- **Los jugadores "median" ante el Presidente**
- **EL TORNEO CASTELLANO - LEONES**

• (Página 13)

# Ernesto Sábato

## recibe el premio Miguel de Cervantes

A primeras horas de la mañana de ayer llegó a Madrid el escritor argentino Ernesto Sábato, que hoy recibió de manos de Su Majestad el Rey el premio Miguel de Cervantes. En el aeropuerto de Barajas, Sábato calificó de «hecho histórico» el juicio a los militares argentinos, que ayer comenzó en Buenos Aires, y señaló sobre el galardón que recibirá hoy que «es un grandísimo honor y una gran alegría, aunque hay muchas personas que lo pueden merecer tanto como yo». Al comentar el reciente viaje a Argentina de Don Juan Carlos y doña Sofía, Sábato declaró que «el Rey es muy querido en Argentina, se puede decir que es adorado. Su viaje ha sido un acontecimiento muy significativo». En la imagen, Sábato al llegar a Barajas con su mujer.

# Iberoamérica en Guadalupe

Hoy terminará en Guadalupe (Cáceres) el Encuentro convocado por la Oficina de Educación Iberoamericana, en el que participan diecisiete ex presidentes de aquellas naciones. En la imagen, el presidente de la Junta de Extremadura, Juan Carlos Rodríguez Ibarra, conversa con el ex presidente del Gobierno Adolfo Suárez y con los ex presidentes de Ecuador Oswaldo Hurtado y Argentina Arturo Frondizi, durante una de las sesiones, en el Real Monasterio de Guadalupe.

M.C.D.2022

# Dietario

MIERCOLES, 24 DE ABRIL DE 1985

SANTORAL. — Ss. Fidel de Sigmaringa, pb. y mar.; María Eufrasia Pelletier, vg., fdra.; Sabas y Alejandro, Vitalio, Zenón, Eusebio, Neón, Leoncio y Longinos, mrs.; Melitón, Gregorio, Honorio, obs.; Egberto, pb.; Diosdado, ab.; Bova y Dova, abadesas de Reims.

Misa: De Feria de S. Fidel de Sigmaringa. (M. L.).

—O—

Sale el Sol a las 7,24 h. y se pone a las 21,3 h. — Sale la Luna a las 9,39 h. y se pone a la 1,9 2h. — Cuarto creciente el día 28, en Leo.

—O—

REFRAN. — El agua de abril hasta el veinte, para todo es conveniente.

—O—

Revistas de modas, mobiliario, decoración y recreativas, en general, españolas y extranjeras, en:

I. G. DIARIO - DIA

—O—

*EFEMERIDES*

1900: Sinesio Delgado estrena, en el Teatro Romea, la zarzuela «Ligerita de cascos», con música de Torregrosa.

1547: Batalla de Muhlherg, en la que las tropas españolas de Carlos V derrotan a las protestantes del elector de Sajonia.

1616: Los restos mortales de Cervantes son enterrados en la iglesia de las Trinitarias, en Madrid.

1701: Entra en Madrid Felipe V, nombrado Rey de España el año anterior. Con él empieza el reinado de la Casa de Borbón en España.

1703: Nave en Vidomès (León) José Francisco de Isla, jesuita y escritor español, autor de la novela «Fray Gerundio de Campazas».

1704: Aparición del primer periódico que se publicó en Estados Unidos: el «Boston Letters».

1711: Creación en España del Cuerpo de Ingenieros Militares.

1799: La Asamblea Nacional francesa encarga al ingeniero Lenoir la construcción de dos «metros» de platino, base de la medida lineal.

1800: Fundación de la Biblioteca del Congreso de Estados Unidos.

1857: Inauguración del primitivo Teatro Colón, de Buenos Aires.

1896: Nace en Cubellas (Barcelona) José Andreu, payaso mundialmente conocido con el nombre de «Charlie Rivels».

1903: Nace en Madrid José Antonio Primo de Rivera, fundador de la Falange Española.

1914: El Gobierno de Paraguay declara el 12 de octubre fiesta nacional.

1918: Guerra de 1914 - 18. Primera batalla en la historia entre carros armados. Se enfrentaron tres tanques ingleses contra tres alemanes en el norte de Francia.

1934: Por primera vez desde su apertura, se cierra el Canal de Panamá por 24 horas, para dar paso a los 111 buques de la escuadra estadounidense.

1949: Las tropas comunistas chinas entran en Nankin.

1950: El Gobierno jordano hace pública la anexión de la Palestina árabe a Jordania.

1964: Fallece el escritor y humorista español Wenceslao Fernández Flórez.

1980: Jordi Pujol es elegido presidente de la Generalidad por el Parlamento catalán.

1983: El Partido Socialista Portugués gana las elecciones generales.

1984: Liquidación de la prensa del Estado español: 26 periódicos pasan a manos del sector privado y seis se cierran.

## FARMACIAS DE GUARDIA

Martes, 23: Don Isidoro de Fuentes Castells (San Juan de Dios, 1) y D. Valentín Merino Lozano (Hermanos López Francos, 1).

Miércoles, 24: Don Sabiniano Durántez Velasco (Burgos, 4) y D. Francisco Javier Font Ordóñez (Avda. Asturias, 13).

Jueves, 25: Dña. María Soledad Gutiérrez Herrero (Avenida Modesto Lafuente, 23) y doña Eulalia Barbero Martín (Plaza Cervantes, 1).

SERVICIO NOCTURNO

**Don José María Fernández Nieto. Mayor, 40 Tfno. 722470. (Diariamente desde las 10,30 horas de la noche).**


# AUXILIAR DE INDUSTRIAS METALURGICAS, S. A.

*JUNTA GENERAL ORDINARIA*

El Consejo de Administración de AUXILIAR DE INDUSTRIAS METALURGICAS, S. A. (AIMSA), convoca a los señores accionistas de esta Sociedad a la Junta General Ordinaria que se celebrará, en primera convocatoria el día 14 de mayo próximo, a las doce horas en el domicilio social y en segunda convocatoria, si a ello hubiere lugar, el día 15 de mayo siguiente, a la misma hora y en idéntico lugar, a fin de someter a su consideración y decisión los asuntos comprendidos en el siguiente

*ORDEN DEL DIA*

1.—Examen y aprobación, en su caso, de la Memoria, balance y cuentas correspondiente al Ejercicio 1984.
2.—Examen y aprobación, en su caso, de la gestión realizada por el Consejo de Administración durante el mismo **período.**
3.—Ratificación de nombramientos de consejeros.
4.—Nombramiento de accionistas censores de cuentas para el **ejercicio 1984.**
5.—Ruegos y preguntas.
6.—Lectura y aprobación, si procede, del acta de la la Junta.

Guardo, 15 de abril de 1985. — El Secretario del Consejo de Administración, *Eduardo Cardenal Medel.*


# Cartelera

## CINE DONSANTIAGO

Isabelle Adjani en

**«VERANO ASESINO»**

Récord de recaudación en Francia. 9 nominaciones para los premios César del año 84. César a la mejor actriz del año 84.

## CINE REY DON SANCHO

¡Cuidado, en esta película, tú eres la víctima!

**«EL POZO DEL INFIERNO»**

## TEATRO PRINCIPAL

Gran estreno, una película histórica, que refleja la guerra de España.

**«LAS MEMORIAS DEL GENERAL ESCOBAR»**

## CINE ORTEGA

5, 8 y 10,45.
13 años.
**«1984»**

## CINE AVENIDA

5, 8 y 10,45.
Tolerada.
**«UN RUSO EN NUEVA YORK»**

## ONCE — CUPON PRO CIEGOS

En el sorteo celebrado el día 22, han resultado premiados los siguientes números

Con 100.000 pesetas

**0843**

Con 5.000 ptas. los números terminados en:

**843**

Con 500 ptas. los números terminados en:

**43**

Con 50 ptas. los números terminados en:

**3**

Aproximaciones de 1.250 pesetas a los números:

**0842 y 0844**

# Programas de TVE

## DIA 23

### PRIMERA CADENA

21,00: TELEDIARIO
Segunda edición.
21,35: VUELTA CICLISTA A ESPAÑA
Resumen de la etapa del día.
21,45: EL HOMBRE Y LA TIERRA SERIE FAUNA IBERICA
«El cazador social»
Dirección: Félix Rodríguez de la Fuente
22,15: EL PAJARO ESPINO
«Episodio núm. 5»
Dirección: Daryl Duke.
Meggie está más enamorada que nunca de Ralph y observando que los sentimientos del sacerdote son recíprocos, la muchacha está en su presencia bastante incómoda. Tentado por sus sentimientos hacia ella, Ralph es capaz no obstante de controlar sus deseos. Cuando abandona Drogheda, Meggie entrega a Ralph un capullo de rosa que milagrosamente escapó al fuego y a la lluvia. Han pasado 2 años y los pétalos de la rosa marchita están entre las páginas del Breviario de Ralph.
23,10: ESPECIAL MUSICAL
00,05: TELEDIARIO
Tercera edición
00,25: TELEDEPORTE
00,35: DESPEDIDA Y CIERRE

### U. H. F.

21,00: LOS VECINOS
«La boda»
21,30: SI YO FUERA PRESIDENTE
23,00: EL QUINTO JINETE
«Los dados»
24,00: MUJERES PARA UNA EPOCA
«Palmiro Togliatti y Nilde Jotti»
00,30: RESUMEN INFORMATIVO
01,00: DESPEDIDA Y CIERRE

## DIA 24

### PRIMERA CADENA

13,30: CARTA DE AJUSTE
Fuxan Os Ventos
«Noutrora»
13,45: PROGRAMACION DE COBERTURA REGIONAL
14,55: CONEXION CON LA PROGRAMACION NACIONAL
15,00: TELEDIARIO
Primera edición
15,35: PARTIDA DE AJEDREZ
(10 episodios)
«Volar a ciegas»
Intérpretes: Terece Stamp, Michael Culver, Carmen Du Sautory, Robin Sanchs.
Los restos de un avión derribado hace 27 años, son descubiertos en el fondo de un lago, de forma accidental, al realizar unos trabajos para construir una autopista. El aparato es un avión de transporte de la RAF y el esqueleto muerto está todavía a los mandos del avión.
16,30: VUELTA CICLISTA A ESPAÑA
Valladolid - Zamora
17,25: DE AQUI PARA ALLA
17,50: LETRA PEQUEÑA
«El más allá vive aquí»
18,15: HOLA CHICOS
18,20: BARRIO SESAMO
«Espinete cuentista»
18,50: LA CUEVA DE CERROJOS
«Recogiendo vientos»
19,15: OBJETIVO 92
Desde el Palacio Municipal de Deportes de Oviedo, tendrá lugar la Final Femenina de Atletismo.
20,15: INFORMATIVO JUVENIL
20,30: DENTRO DE UN ORDEN
«La corona»
21,00: TELEDIARIO
Segunda edición
21,35: VUELTA CICLISTA A ESPAÑA
Resumen de la etapa del día.
21,45: SESION DE NOCHE
Ciclo: PRESTON STURGES
«Las tres noches de Eva»
1941 (91') B. y N.
Dirección: Preston Sturges.
Intérpretes: Barbara Stanwyck, Henry Fonda, Charles Coburn, Eugene Pallette, William Demarest, Eric Blore, Melville Cooper
Charles Pike, una verdadera autoridad en el estudio de los reptiles e hijo de un multimillonario fabricante de cerveza regresa de las selvas del Amazonas a su casa de Connecticut tras haber conseguido atrapar a «Emma», un rarísimo ejemplar de culebrina.
23,05: LAS CUENTAS CLARAS
24,00: TELEDIARIO
Tercera edición
24,00: FUTBOL
En diferido, transmisión del partido entre el Real Madrid y el Inter de Milán.
01,30: TESTIMONIO
01,35: DESPEDIDA Y CIERRE

### U. H. F.

18,45: CARTA DE AJUSTE
18,59: APERTURA Y PRESENTACION
19,00: AGENDA
Efemérides: 1965 Revuelta de Santo Domingo Juan Bosch. Santoral: San Fidel de Sigmaringa.
19,10: CURSO DE INGLES
Lección 42
19,25: PUESTA A PUNTO
19,45: ARCO IRIS
20,00: TABLON DE ANUNCIOS
20,30: CON LAS MANOS EN LA MASA
«Otra vez el pollo»
21,00: ESTUDIO ABIERTO
Dirección y presentación: José María Iñigo.
23,00: TATUAJE
«Conducta impropia» (II)
24,00: ENREDO
«Episodio núm. 3»
00,25: RESUMEN INFORMATIVO
00,55: DESPEDIDA Y CIERRE

M.C.D.2022

# Palencia AL DIA

## Fiesta en Castilla y León

El Día de Castilla y León centró, en esta fecha, la atención de las 9 provincias de nuestra Comunidad Autonómica.

Una atención radicada, fundamentalmente, en la fiesta laboral. No hubo trabajo. El día se mostró más benigno. Y la gente lo aprovechó, como un domingo más, para buscar acomodo para sus apetencias de descanso o de excursión.

De todo hubo, en nuestra ciudad. Los que estiraron su permanencia en la cama, tras una nocturna víspera prolongada, por aquello de que no era obligado madrugar; y los que dispusieron su marcha a Villalar, para, en la campa del histórico pueblo comunero, hacer la dedicación festiva e histórica del caso.

Es natural que Castilla y León también exalten y celebren su "Día". Exactamente a como lo hacen otros entes autonómicos. Y, por lo menos, con la misma razón que ellos.

Lo que pasa, en nuestra región, de suyo tan universalista, más extrovertida que introvertida, este concepto regionalista tiene, por ahora, menos arraigo, y no se hipersensibiliza tanto como en otras regiones. Es decir que, por aquí, sin desmerecer nuestro ser castellano-leonés, digamos que se vive más intensamente el sentido de lo español; y vemos a nuestra fiesta regional simplemente como eso. No es poco; pero tampoco es el "sumum" y hasta lo "exclusivo" de otras comunidades autonómicas. Esto, quizá, nos hace ser menos virulentos en la apreciación y en la celebración de nuestro "Día"; sin desestimar, ni mucho menos, la importancia de nuestra identidad castellano-leonesa, que seguimos viendo como parte sustancial, y no más, del "todo" español.

Por todo ello, la fiesta se ha celebrado a distinto nivel y expresión de entusiasmo. En la intimidad o en el derroche multitudinario de la campa de Villalar. Pero, en uno y otro caso, con el aprecio de una fiesta nuestra, viva, pero no desorbitada; ni, mucho menos, rival de otras. Es lo que importa.

— o —

Entre lluvia y escampada, por otra parte, pasó esta jornada festiva. Abril sigue a tono con su fama plúmbea. Y las aguas mil que caben en un candil, han seguido cayendo, y, acaso, llenando más los bien repletos pantanos provinciales y disponiendo mejor la tierra para buenas cosechas próximas.

Los sembrados se muestran lozanos. Ya es un gozo para los ojos ver verdeguear tanto campo de tierra y de espiga.

También lo es, apreciar la intensa floración de los frutales. Con mayo casi encima, deseemos que ningún trastorno atmosférico (el de las tardías y, por eso, mortíferas heladas) venga a malograr lo que hoy parece esperanzador panorama campesino.

— o —

Los futbolistas del Palencia salieron de excursión. Lo han hecho a una tierra próxima: la burgalesa, donde hoy han jugado el encuentro amistoso concertado con el Burgos, primero de los dos que, quizá, celebrarán entre ambos (el segundo, en "La Balastera", durante la próxima feria local de Pentecostés), para satisfacción de las respectivas aficiones, y si el Burgos pudiese venir, por no coincidirle la fase de ascenso.

El ya veterano club burgalés, que ha pasado una historia deportiva llena, también, de vicisitudes, se afana por escalar categoría. Acaso, la próxima temporada, podría esta de rival divisionario con el Palencia. Bueno ha sido, por ello, hacer este contraste deportivo "a priori". Por lo menos, para llenar dos días de fiesta, de cara a las respectivas aficiones (una de ellas, la palentina, hoy bastante cariacontecida). Esperemos que, en el encuentro de vuelta, con la "feria chica" como catalizador, los semblantes de los hinchas morados se vean más risueños que ahora.

F. B. C.

Siga
TODOS LOS DIAS
la actualidad del
PALENCIA C. de F. en
las páginas deportivas
de DIARIO-DIA

# RETABLILLO

VILLALAR - 85

*Según la encuesta encargada por la Junta de Castilla y León, más del 42 por 100 de los habitantes de la región se sienten españoles ante todo. Sólo un 8,6 por 100 proclaman en primer lugar su identificación regionalista. Realmente, no era necesaria la consulta - encuesta para llegar a tales conclusiones.*

*No existe el sentimiento regionalista entre nosotros. Pero ocurre que constitucionalmente España se halla configurada como «el Estado de las Autonomías» y que la carencia de esa identidad en nosotros está resultando negativa para los intereses y para las esperanzas de Castilla y de León. Es urgente y necesario, por lo tanto, superar la realidad, si no queremos perder una vez más el tren de nuestro desarrollo político y económico.*

*La cuestión estriba en saber cómo lo conseguiremos. Ya va siendo hora de que, ante la suprema y exigente verdad castellano - leonesa, acertemos a dejar a un lado lo que nos desintegra y dispersa, para aferrarnos a lo que nos debe unir y potenciar. Y nos parece que la fórmula no pasa ni por las montaraces reivindicaciones de la izquierda dura, ni por las folklóricas escenificaciones de la jarama al amanecer, entre humo de churros y coplillas de pana. Tampoco tiene nada que ver con la «salida» demagógica de afirmar que lo mejor sería gastar los dineros del «Día de la Región» en la creación de puestos de trabajo. Esto no pasa de la cazurra táctica de echar los balones afuera...*

*Conquistar nuestras señas de identidad ha de ser algo bastante más serio, profundo y responsable. La Junta es la llamada a conseguirlo desde la eficacia imaginativa y creadora de una gestión, que todavía no asoma por ninguna parte. Conquistar para Castilla y León un lugar al sol fecundo del Estado de las Autonomías no ha de tener coloraciones políticas de ningún tipo de prepotencia. Mientras sigamos por ese camino, tal como la experiencia ha demostrado ya, no llegaremos a sitio alguno.*

*Escuchemos todos, con humildad sincera, el mensaje de la encuesta y la Junta, antes que nadie. Nos va mucho en ello. Resulta lamentable el cansino andar de carromato, que nuestra Comunidad sigue en la hora de las Autonomías. Castilla y León corren serio peligro de continuar siendo convidados de piedra. Y la culpa no se la podremos echar ya a nadie. En nuestro pecado desintegrador y excluyente llevamos la penitencia.*

*Ni «mi» unidad, ni «tu» unidad, sino la de todos.*

CALLE DEL PINTOR OLIVA

*Nos escribe un lector, ya lo ha hecho otras veces, que reside en la calle del Pintor Oliva. Ha redactado la carta a propósito de un reciente comentario nuestro, en el que «saludábamos» la «operación bacheo», iniciada por el Ayuntamiento.*

*Entre otras cosas nos dice: «Quisiera estar equivocado, pero tengo la sospecha de que ahora se han olvidado de mi calle, así como de la contigua, Virgen del Pilar, y me gustaría saber si existe alguna calle en la ciudad más necesitada de bacheo que las que yo le digo. Los obreros estuvieron cerca con el asfalto, pero me parece que han pasado de largo y sería una pena».*

*Podemos dar fe de que nuestro comunicante anda sobrado de razones para su queja.*

## VENTANA ABIERTA

# EL DERECHO A DISENTIR

**Por Luis DE LERA**

Se cuenta de un miembro del Parlamento inglés que, al rebatir los argumentos de un oponente político en la Cámara de los Comunes, afirmaba que haría cuanto estuviere en su mano para que las medidas que aquél proponía no prosperasen; pero que, en cambio, daría incluso su vida por defender el derecho de aquel contrincante a defender unas ideas tan opuestas a las suyas. Es un caso de devoción a la democracia que llega hasta los terrenos de lo sublime, porque no cabe mayor adhesión a una idea que la de estar dispuesto a dar la vida por ella. Quizá el parlamentario inglés exagerase algo en sus alegatos, dejándose llevar de la fogosidad que suele acompañar a la oratoria en una Cámara legislativa; al fin y al cabo, también los diputados de la I República española proclamaban solemnemente, hasta el momento de la entrada en el Congreso de unas parejas de guardias civiles enviadas por el general Pavía, su firme voluntad de morir al pie del escaño antes que permitir un atropello a la voluntad popular representada por sus personas; lo que no impidió que, momentos más tarde, olvidando sus recientísimos votos, huyesen apresuradamente por las ventanas, tratando de ganar la calle.

Mas, a pesar de cuanta retórica pueda haber en este tipo de declaraciones, no cabe duda de que éstas responden a unas convicciones personales arraigadas, al menos en la generalidad de los casos. Luego, ante la fuerza de los hechos, estas convicciones pueden ceder; lo que tampoco debe ser motivo de escándalo, porque no se puede exigir a todo el mundo que defienda hasta la muerte aquello en lo que cree. El heroísmo de las personas tiene sus límites, y no es sensato pretender que todo el mundo sea capaz de llevar hasta las últimas consecuencias la defensa de sus ideales, por deseable que esta postura pudiera ser.

Lo que en cambio, sí es exigible, es que se ponga un mínimo de ardor en la defensa de las ideas proclamadas como más nobles y como modelo hacia el que hay que orientar el comportamiento. Y esa exigibilidad es tanto mayor cuanto más relevante sea la posición social de quien proclama su adhesión a ese ideario, y cuanto más énfasis ponga en sus afirmaciones en ese sentido. No es lo mismo mostrarse partidario de un sistema social o de una forma de gobierno en una conversación entre amigos, que hacerlo desde una tribuna pública, con amplias posibilidades de influir en la opinión; en ambos casos, las opiniones manifestadas obligan, en cierto modo, a una conducta posterior adecuada a aquéllas. Pero mientras que, en el primer caso, cuando se sigue luego un comportamiento opuesto, cabe tildar al sujeto de inconsecuente y, probablemente, los juicios que en el futuro emita merecerán mucho menos aprecio a quienes, conociéndole, están al tanto de la diferencia existente entre lo que predica y lo que hace, en la otra circunstancia, esto es, en la de quien ocupa una posición eminente en la sociedad, los resultados de una divergencia radical entre lo que se proclama y lo que se practica rebasan el ámbito de la simple inconsecuencia para incurrir de lleno en la de la irresponsabilidad, cuando no en la de la conducta claramente fraudulenta para con aquéllos que le prestan oídos.

Con ocasión de las elecciones norteamericanas, hemos podido comprobar hasta qué punto abundan en nuestro país individuos de la segunda especie a que hemos hecho referencia. Tras llenarse la boca durante años de conceptos tan sonoros y generalmente aceptados como "democracia", respeto a la voluntad popular, soberanía del pueblo", etc., han demostrado cumplidamente que su devoción hacia tales ideas no es más que pura retórica, de la que se sirven como instrumento para poder presentarse públicamente como defensores de lo único que realmente les interesa, que es el triunfo de sus propios postulados, a despecho de lo que los demás puedan pensar. Se ha llegado a descalificar globalmente a todo un pueblo, al de los Estados Unidos, por haber votado masivamente a uno de los can-

(Continúa en la página siguiente)

M.C.D.2022

# Recuerdos viejos

- **Locales y presidentes de mesa para las elecciones de concejales**
- **Más años de reclusión -ahora por robo anterior- a los del "CRIMEN DEL ERMITAÑO"**
- **Todavía no regresarían a Palencia las unidades del Batallón Ciclista, que estaban en Asturias**
- **El castillo de Ampudia adquirido por un palentino, para ser restaurado**

## Hace 100 años

(DIA 23 DE ABRIL DE 1885)

Se designaron los locales para las próximas elecciones de concejales. Los mismos y sus presidentes de mesa, fueron los siguientes:

Distrito de la Catedral, Escuela de Dibujo, planta baja del Consistorio Viejo; presidente don Feliciano Ortega.

Distrito de San Miguel, escuela de niños del segundo distrito, calle de San Marcos. Presidente don Guillermo Astudillo.

Distrito de San Lázaro, Sacramental de este nombre. Presidente don Pedro Inclán.

Distrito de Santa Marina, Sacramental de este nombre. Presidente don Rufino de la Vega.

—0—

Aunque la noticia no se había dado en Palencia, y por eso extrañaba que viniera de fuera, «La Correspondencia de España» publicaba los nombres de los vocales de la Junta de Beneficencia de Palencia. Eran los siguientes: don Modesto Martín Cacharro, don José Andrés Arias, don Benigno Arroyo Mazariegos, don Felino Fernández Villarán, don Juan Pérez Miguel y don Facundo Barcenilla.

—0—

En la noche del 23 de abril, celebraron en esta capital una reunión los representantes de los comités de los diversos partidos políticos de esta ciudad. En ella se acordó la coalición y llevar al Ayuntamiento, en las próximas elecciones cuatro constitucionales, dos radicales, dos federales y un posibilista.

## Hace 75 años

(DIA 23 DE ABRIL DE 1910)

En la sala de lo criminal de la Audiencia de Valladolid, comparecieron los tristemente famosos «Moraita», «Chato» y "Quinquillero", acusados por el fiscal de haber robado, el 16 de noviembre de 1907, en el pueblo de Campaspero, en la secretaría del Juzgado Municipal, 30 pesetas en metálico que se hallaban en el cajón de la mesa del secretario.

Dichos tres procesados, se encontraban entonces en la prisión de Palencia, indultados de la pena de muerte, por el crimen del ermitaño, y con una pena larga de prisión en sus espaldas. Fueron llevados a Valladolid, para responder de este otro delito. Aunque el abogado defensor Martínez Fortún, pidió para los tres encausados la absolución, por considerar que eran inocentes del nuevo delito que se les imputaba: robo, el jurado dictó veredicto de culpabilidad, el fiscal pidió a cada uno de los procesados la pena de cuatro años y dos meses de presidio correccional y el Tribunal dictó sentencia conforme en todo con la petición fiscal.

Nuevos años de prisión, pues, para los que ya tenían muchísimos de su condena anterior.

—0—

Ante la sala de gobierno de la Audiencia Territorial de Valladolid, prestó el día 23, juramento, don Jacinto Angoso Durán, nombrado juez del partido de Baltanás, en nuestra provincia.

—0—

Tomó posesión de su cargo de Jefe de Fomento de Palencia don José García Rubio. Fue nombrado recientemente como tal, así como presidente del Consejo de Agricultura y Ganadería de esta provincia.

—0—

Remitida por el delegado de Hacienda, recibía el Gobierno Civil de esta provincia la relación de minas que habían sido explotadas en Palencia durante el primer trimestre de aquel año.

—0—

Estaban llamando mucho la atención las nuevas vitrinas que, en la calle Mayor había colocado el notable fotógrafo de esta ciudad Luis R. Alonso. Se exhibían en ellas diversos retratos de estudio, de algunas personalidades y conocidos palentinos. Constituía, por ello, esta exposición pública, una interesante galería de retratos, que el público se paraba mucho a ver.

## Hace 50 años

(DIA 23 DE ABRIL DE 1935)

El gobernador civil señor Maesso, en su información del día a los periodistas, les indicó que, respecto a las peticiones que se le venían haciendo y de las que se había hecho eco, para el regreso de las unidades del Batallón Ciclista de Palencia, que se encontraban de servicio en Asturias, desde los pasados sucesos revolucionarios, las últimas noticias eran que dichos destacamentos deberían aún continuar un tiempo en Asturias, pero que tan pronto como fuera posible, serían reintegradas a nuestra ciudad.

—0—

El presidente de la Federación Patronal Agraria de Palencia don Evasio Rodríguez recibió de don Tomás del Barrio, presidente, a su vez, de la Patronal de Paredes de Nava, una carta con la que le acompañaba la copia del telegrama que había enviado al ministro de Obras Públicas, respecto al grave problema de trigos que afectaban a los cultivadores palentinos. Dicho telegrama estaba concebido en los siguientes términos:

Esta Junta Comarcal Contratación de trigos se adhiere en un todo a manifestaciones hechas a V. E. por Junta Provincial, pues es insostenible situación agricultores de esta región palentina: El presidente.

—0—

Respecto a este asunto, una comisión de alcaldes de la comarcal de Frómista visitó al gobernador civil señor Maesso. Los pueblos correspondientes estaban afectados por las medidas trigueras. De ahí que expusieran al gobernador la situación que atravesaba el mercado triguero de absoluta paralización, pese a todas las promesas que se les había hecho. Por ello, los labradores de la comarca de Frómista se encontraban, según dicha comisión, en una situación verdaderamente angustiosa que hacía inaplazable y urgentísima la asistencia de los poderes públicos, traduciéndose en medidas rápidas y eficaces. Los alcaldes, como protesta por este estado de cosas, presentaron la dimisión al gobernador. Este, en principio, no la aceptó, y telefoneó al ministro de Agricultura señor Benavas, para darle cuenta de la resolución de tales alcaldes y de su petición. El ministro indicó que «La Gaceta» publicaría un decreto para la aplicación de la segunda de las autorizaciones a que se refería la Ley, para solucionar el problema triguero. A la vista de ello, los alcaldes retiraron su dimisión.

## Hace 25 años

(DIA 23 DE ABRIL DE 1960)

En el diario local se insertaba una noticia facilitada por su corresponsal de Ampudia, según la cual el castillo-fortaleza de Ampudia había sido recientemente adquirido «por un distinguido palentino, amigo de los castillos, de la Historia y de las Bellas Artes, que posee un magnífico Museo Arqueológico en nuestra provincia». No se citaba el nombre de este palentino, aunque todos le identificaban —como así fue— con Eugenio Fontaneda, de Aguilar de Campoo.

Añadía la nota que las obras de restauración del castillo habían ya comenzado el pasado día 19, y que llevaban buen ritmo, lo que hacía concebir la esperanza de que, en fecha no lejana, podría gozarse de la grandeza renovada de este castillo-fortaleza de la tierra palentina.

—0—

En el salón de conferencias de la Diputación Provincial y en acto organizado por la sociedad «Dante Alighieri» de nuestra ciudad, pronunció una conferencia sobre «Unamuno en Italia», don Jesús Alonso Montero, catedrático de Literatura del Instituto «Jorge Manrique», de Palencia.

—0—

En ese «Día de Cervantes», el Centro Coordinador de Bibliotecas de Palencia, dedicó una misa rezada en memoria del ilustre escritor del Quijote, en Nuestra Señora de la Calle. Asistieron el presidente de la Diputación don Guillermo Herrero; directora del Instituto «Jorge Manrique», doña Amelia Garrido; bibliotecario de la Diputación, don Francisco del Valle; y otras representaciones académicas.

—0—

Se jugó, el día 22, en Oviedo, la segunda ronda del campeonato de balonmano a siete. El equipo palentino de Educación y Descanso, en un gran partido, derrotó por 16-7 al equipo de Córdoba. Marcaron por los palentinos, diez tantos Julio Díez; tres, Molina; y uno cada uno, Chema, Conde y Caminero.

# VENTANA ABIERTA

(*Viene de tercera página*)

didatos de la presidencia y haber negado su apoyo al otro: la gama de los críticos hacia esa decisión colectiva del electorado estadounidense ha abarcado desde los que afirmaban, que el pueblo americano se ha equivocado, hasta los que han dictaminado la "debilidad mental" de los votantes de Reagan.

Tras presentar a éste como un compendio de males, sin mezcla de bien alguno, lo normal habría sido, tras comprobar el respaldo masivo alcanzado en las urnas por el actual presidente, haber rectificado su opinión al respecto, sobre la base del argumento de que la mayoría de un pueblo que vota en régimen de absoluta libertad no puede otorgar su confianza a semejante calamidad, máxime cuando ya tiene experiencia de su gestión durante cuatro años. Ello no quiere decir que los adversarios de Reagan se conviertan, de la noche a la mañana, en partidarios suyos, sino que, simplemente, ya que tanta devoción dicen tener a la voluntad popular, le muestren cierto respeto cuanto tal voluntad se exprese en contra de sus opiniones. Desde luego, de tales sujetos no cabe esperar que den la vida por defender el derecho de sus adversarios a disentir de ellos.

(Iberia Press)

## DON ELVIRO

POR MELLADO

M.C.D.2022

# CONCIERTO EN "CAJAPALENCIA"

*DEL DUO MARIA LUISA NOVO (CELLO) Y ANGEL A. FERNANDEZ POLIZ (PIANO)*

El dúo, en un momento de su intervención, conjunta, en la segunda parte. En la fotografía inferior, un aspecto de la sala, que se veía repleta de público.—(Foto LUIS)

Dentro de los actos organizados por la Escuela Universitaria de Formación del Profesorado de E.G.B., de Palencia, se celebró anoche, en «Cajapalencia», un concierto de violoncello y piano, a cargo de María Luisa Novo y Angel Alberto Fernández Poliz.

Asistió numeroso público, que siguió con interés esta audición.

Protagonista de ella fueron estos dos jóvenes concertistas vallisoletanos, que ya reúnen en su haber buenas condiciones de sapiencia técnica y de musicalidad, para revestirlos de buen empaque artístico.

María Luisa Novo, violoncellista, es, por otra parte, profesora de Matemáticas de la citada Escuela del Profesorado. Quizá profesión y «hobby», tengan una ardua liza de dominio anímico en la personalidad de María Luisa; y, forzosamente, por lo que a la música se refiere, haya de sacrificar horas para un perfeccionamiento musical, que, inexorablemente, le exige su otra dedicación profesoral. Pese a ello, la encontramos muy discreta en su hacer concertístico, con depurada escuela (no en balde tuvo a Carlos Baena y Enrique Correa como maestros violoncellistas) y belleza de expresión. Sólo un leve agarrotamiento en los pasajes rápidos (esa exigencia de horas de ensayo, acaso no satisfecha por imposibilidad material de tiempo, que no de vocación) y cierta timidez en el ataque de compases apasionados, le impidieron brillar con plenitud en su cometido concertístico; que, no obstante, dejó buen sabor de boca al nutrido auditorio, pues dió acento emocional a su particella y se mostró muy equilibrada y acompasada en su dúo con el pianista.

Angel Alberto Fernández Poliz, dedicado, creemos, exclusivamente a la música, ya está construyendo, sobre su sólida técnica y su enorme dedicación, una talla pianística relevante. Hoy en plena juventud, se nos aparece como un pianista seguro, limpio en el fraseo y de espíritu comunicante; es decir, de los que llegan al público. Y ésta es una buena —tal vez la mejor— condición para cuajar en un buen concertista, a poco que cuide algunos ímpetus e intensifique su formación expresiva.

El concierto se compuso de dos partes. Intervino, a solo, en la primera, el pianista Fernández Poliz. En el atril puso dos obras fuertes: «32 Variaciones para piano, en Do menor, sobre tema propio», de Beethoven. Una compleja página del genio de Bonn, de variada paleta orquestal, donde ritmos, tonos e ideas cambiantes, arropan y vitalizan el tema clave, para brindarnos una obra hermosa, que el pianista supo muy bien destacar.

Fue la segunda obra interpretada «Fantasía Bética», de Falla. Se ha dicho de esta obra de «nuestro músico universal», que funde en ella un nuevo instrumento: el piano-guitarra, para construir un lenguaje musical tan nuevo como entrañable, donde los mejores y más mágicos colores del paisaje, la canción y la danza andaluces-universales, palpitan y emocionan. En este caso, bien transmitido por el concertista.

Figuraban en la segunda parte obras para violoncello y piano. En primer lugar, «Sonata en Sol mayor», del milanés Sammartin, del siglo XVIII. Es la forma de sonata precursora de los cuartetos, de los que Sanmartín fue como un iluminado antecesor. Es bella esta página, en tres movimientos, de los que destaca la delicadeza apasionante del grave. El dúo hizo una versión muy sentida.

«Pieces en concert», de Couperin, vino a continuación, formando un ramillete de piezas breves: Prelude, Sicilíene, La tromba, Plainte y Air de Diable. Pone en ellas este maestro del clavecín, «Le-Grand», como le llamó su tío, un colorido cambiante en la paleta musical, con alguna influencia de Bach (su compositor preferido y hasta iluminador); pero muy personalmente enriquecida por la fuerza y la viveza, amén de la inspiración, de algunos pasajes.

Finalizó el programa, con «12 Variaciones en Sol mayor», de Beethoven, sobre un tema del oratorio de Haendel «Judas Macabeo». De este oratorio se ha dicho que es, después de «El Mesías», el más popular de Haendel.

En él expresó el amor a la Patria, la confianza en Dios y la lucha por la libertad. Beethoven tuvo en él una fuente de ideas, para el volcán de la suya propia, y plasma un rico monumento a la variación, que el dúo del cello y del piano actuante, rubricó con cálido acento.

Sonaron fuertes los aplausos. María Luisa Novo y Angel Alberto Fernández Poliz correspondieron a ellos con el bisado del bellísimo «grave», de la sonata de Sammartín, anteriormente escuchado, con el que pusieron el grato colofón al recital.

*FELIX BUISAN CITORES*

# Constitución de la Junta Directiva Provincial de AP

Un número proporcional de alcaldes y concejales de AP, diputados provinciales, presidentes de las Juntas Locales y Comarcales, parlamentarios nacionales y regionales, representación de Nuevas Generaciones y la totalidad de integrantes del Comité Ejecutivo Provincial, componen la Junta Directiva Provincial, órgano máximo entre Congresos, que en la tarde de ayer celebró su sesión constituyente en la Sede Provincial de AP.

José Enrique Martínez del Río, presidente provincial, presentó un amplio informe sobre las actividades llevadas a cabo por el Partido en la provincia, siendo unánimemente aprobado.

Entre los puntos acordados se destacan:

—Aprobación de las actividades llevadas a cabo por las Comisiones de Agricultura, Sanidad y Educación y Cultura.

—Creación del Gabinete de Asesoramiento Municipal, a objeto de facilitar a los alcaldes y concejales de la Coalición Popular e independientes que lo soliciten, el apoyo necesario para solucionar cuantos problemas se les puedan presentar en el ámbito de la legislación local.

—Aprobación del Plan de Comarcalización de la provincia, presentado por el gerente provincial. En dicho plan, creado al objeto de racionalizar el trabajo de expansión cara a las próximas elecciones generales, se contempla la división de la provincia en 10 comarcas de caracteres afines y en zonas de acción complementaria.

—Creación del Area de Acción Territorial y designación de un equipo técnico de expansión territorial que coordinen las diversas funciones de actividades comarcales y locales del Partido.

—Se acordó igualmente por la Junta Directiva Provincial el programa organizativo del Congreso Regional de Castilla y León, correspondiendo a esta provincia la Sede del mismo, que se celebrará el 22 de junio próximo. Palencia aportará 192 compromisarios al Congreso, los cuales serán elegidos por Juntas y Asambleas Locales durante el próximo mes de mayo.

Por último, fue remitido y aprobado un informe sobre la campaña provincial de afiliación de AP, en el que se refleja un incremento del 25 por ciento de afiliación en el último semestre, la creación de tres nuevas Sedes Locales de AP en la provincia y el incremento de afiliaciones al Partido de alcaldes y concejales que fueron como independientes en las listas electorales.

EN EL INSTITUTO POLITECNICO

# El encuentro provincial de Teatro Contemporáneo sigue su andadura

El encuentro provincial de Grupos Juveniles de Teatro Contemporáneo sigue desarrollándose estos días en el Instituto Politécnico Nacional (antigua Maestría Industrial). Diez grupos de Palencia y provincia participan en el certamen, que es ni más ni menos la fase previa de la que van a salir aquellos que nos representarán en la fase autonómica.

A través de la Delegación Territorial de Educación y Cultura, organizado por la Junta de Castilla y León, se desarrolla este encuentro provincial. Las representaciones tienen lugar en el Instituto Politécnico a las 8 de la tarde, con entrada libre.

El sábado pudimos ver al grupo "Retablo" de Dueñas con la comedia de Jardiel Poncela "Angelina o el honor de un brigadier" y ayer lunes le tocó el turno a "Buxiganga", de Venta de Baños, con "Melocotón en almíbar" de Miguel Mihura. El resto de los grupos pondrán en escena sus montajes hasta el sábado 4 de mayo. Mañana miércoles serán los integrantes de "Charlot", de San Cebrián de Campos, los encargados de ofrecer al público "La brujita sin escoba" de Florencia Grau.

Hay que destacar en este Encuentro la enorme ilusión desplegada por estos grupos de jóvenes aficionados al teatro, aunque los medios técnicos no sean grandes y la interpretación o los montajes resulten luego irregulares. El teatro, para no perderse, debe sustentar su futuro en la juventud y en esos intentos de mantenerlo vivo, aunque es aún más importante que todos estos aficionados cuenten con escuelas donde su interés y su talento puedan canalizarse.

CAJA DE AHORROS DE PALENCIA
Y MONTE DE PIEDAD

M.C.D.2022

# Casa de Palencia en Madrid

## CARACOLADA DE SAN MARCOS Y DIA DE LAS CASAS REGIONALES

## Se ha inaugurado el cine-club juvenil

La Casa de Palencia en Madrid ha iniciado una nueva actividad con la que se suma al Año Internacional de la Juventud. Se trata de un cine-club para los socios jóvenes y los hijos de socios, que inició sus proyecciones el sábado 20 con la película "Carros de fuego" de Hugh Hudson.

Se pretende que sean los propios jóvenes quienes programen este cine-club, aunque en principio José Sánchez coordinará la actividad ofreciendo una sesión de cine todos los sábados.

ARQUEOLOGIA

La Casa ha recibido una oferta muy especial para las vacaciones veraniegas: ni más ni menos que participar en las excavaciones arqueológicas que dirige Cesáreo Pérez González en la provincia de Palencia. Situadas en las inmediaciones de Herrera de Pisuerga, estas excavaciones ofrecen la posibilidad de realizar algo distinto emparentado con la más antigua historia palentina y pasar de forma distinta el verano. Las condiciones, plazos y tiempo de permanencia se expondrán en una reunión que tendrá lugar en la Casa el miércoles 24, a las ocho de la tarde, con el director de las excavaciones.

CARACOLADA DE SAN MARCOS

El domingo 21 de abril se celebró la caracolada de San Marcos en honor del santo y como señal del amor de los paisanos que viven en Madrid por las tradiciones palentinas. El menú, cuyo precio es 1.500 pesetas, constará de caracoles de San Marcos y tortilla española; ensalada mixta; cordero asado; macedonia; pan de pueblo; vinos del Cerrato; café y una copa de orujo de alambique.

DIA DE LAS CASAS REGIONALES

Con motivo del Día de las Casas Regionales, la Federación madrileña celebrará una cena en el Hotel Victoria el viernes 26 a las 21,30 horas. En el transcurso de esta cena se entregarán diplomas a los socios de honor y reina de cada Casa Regional. El sábado a las ocho de la tarde se celebrará la misa de las Regiones en la iglesia de Santa Cruz. El acompañamiento musical correrá a cargo de los grupos corales de las distintas Casas Regionales. El de la Casa de Palencia en Madrid interpretará el Sanctus.

Por otra parte, el viernes 26 finalizará el ciclo conmemorativo del Año Europeo de la Música, con las Sonatas de Scarlatti, a cargo de José Peris Lacasa, compositor.

## ASOCIACION DE AMAS DE CASA CONSUMIDORES Y USUARIOS "NUBIS"

El miércoles día 24 a las cinco de la tarde, se impartirá una clase de cocina en el domicilio de la Asociación calle Berruguete núm. 8 tercero, que será dirigida por doña Carmen Monedero.

El viernes día 26 se girara una visita a la Central de Telefónica a las cinco de la tarde; como el número de asistentes será de 15 como máximo, rogamos a las asociadas que quieran asistir lo confirmen en nuestra asociación, bien personalmente o llamando al teléfono 74-48-26.

Los que no puedan ir el día 26 de abril podrán visitar la Central el día 3 de mayo a la misma hora.

GANADERO
La Exposición-Venta de
MADRID
se celebrará los días
22 al 26 de Abril
En el Nuevo Recinto Ganadero de la
Federación Española de Asociaciones de Ganado Selecto (FEAGAS)
Km. 24,200 Ctra. Madrid-Andalucía (Pinto)

| ESPECIE | RAZAS | SUBASTA |
|---|---|---|
| Ovino | Merino Precoz, Berrichon du Cher, Ile de France, Landschaff. Manchego (MyH) | Día 25 |
| Vacuno | Avileña-Negra Ibérica, Limousine, Charolais. | Día 26 |

Informes: FEDERACION ESPAÑOLA DE ASOCIACIONES DE GANADO SELECTO
c/. Castelló, 45, 2º izqda. 28001 Madrid. Tel. 275 79 67

# Campaña contra el hambre..., ¿QUE HAMBRE?

CRISTOBAL SARRIAS

Cuando en 1951 apareció el libro del sociólogo brasileño Josué de Castro "Geopolítica del hambre" hubo quienes creyeron que se trataba de un análisis teórico de especialistas en trance apocalíptico. Se pensó entonces, a pocos años del final del desastre general de la segunda guerra mundial, que los males que acosaban a una parte del mundo eran relativamente poco importantes si se tenía en cuenta lo que había sucedido en una Europa que difícilmente podía ir levantándose de sus ruinas materiales y morales. Josué de Castro, con su geopolítica o con su "Livro Negro do fame" (1957) resultaba molesto, por agorero o, simplemente, por inquietante.

La experiencia ha demostrado a través de más de treinta años, que los análisis del científico brasileño muerto en París en 1973 resultan de un optimismo casi inconcebible. Y lo que estamos viendo en imágenes crueles de televisión o en reportajes cinematográficos son simples y lejanos reflejos de lo que es la realidad. La dura franja del Sahel africano o los dramas de Bangla-Desh son caricaturas casi de lo que pasan hoy en Etiopía, y la catastrófica situación de zonas casi desérticas del antiplano boliviano no reflejan la tremenda pobreza que azota a inmensas zonas del sur de la India, o de las estribaciones de los Andes peruanos.

¿Son necesarias estadísticas? ¿Sirve para algo el que se diga que el 75 por 100 de la población mundial, que es la que forma lo que hemos convenido en llamar el Tercer Mundo, dispone solamente del 21 por 100 del producto mundial? ¿Nos impresiona acaso saber que diariamente mueren 100.000 personas por causas vinculadas con el hambre, o que 700 millones de hombres y mujeres de todas las edades sufren de malnutrición grave? ¿Creemos que resulta noticia de relieve el que 1.500 millones de personas carezcan de atención médica, o 1.200 millones no tengan acceso ni al agua ni a la higiene?...

Cuando uno ha tenido el privilegio durísimo e intranquilizador de recorrer los tugurios de Bombay —terribles "slums" de paja y barro bajo un sol aplastante— o ha visitado desde la lejanía de un paseo rápido los "pueblos jóvenes de Lima, donde se hacinan incomprensiblemente en la humedad de una "garrúa" inacabable más de cinco millones de personas, sabe, aunque sea por experiencia superficial y epidérmica, lo que es la miseria. Y comprende, aunque parezca por conocimiento momentáneo pero tremendamente incisivo, lo que suponen estos 250 millones de personas hacinados en tugurios, como ha podido ver que se estremecen en las laderas del exuberante Corcovado o del Pan de Azúcar de Río de Janeiro, de los pueblos diseminados en los repliegues de los Andes bolivianos ante la majestuosidad de la Cordillera Real, o en las charcas del sus paraguayo, o en las faldas del Chimborazo, con la proximidad de la blanca Riobamba... Es una impresión que solamente tiene quien ha podido recorrer, en extraño privilegio estas zonas de hambre, de subdesarrollo, de miseria y de impotencia.

Decimos aquí el porqué de esta extraña "campaña contra el hambre" que, año tras año, desde 1960, va repitiéndose en nuestro país, bajo la iniciativa de "Manos Unidas".

Decimos "extraña" porque todavía nos parecen a nosotros palabras apocalípticas las que nos cuentan lo que sucede en la frontera de la desesperación. Y creemos que se trata de cierta demagogia piadosa, montada por gente desocupada que quiere resolver lejanos problemas exóticos más que atender a los de la propia casa. Y, sin embargo...

La Campaña Contra el Hambre no desentiende a nadie de los propios problemas, pero sí que une a ellos la urgencia de quien está muchísimo peor. Invita a una solidaridad inquietante, porque se ve uno inmerso en el mundo en el que hay desequilibrios brutales, y parece que solamente cuentan el poder y los modos de mantenerse en él. No se trata de simples motivaciones pacifistas cuando se compara lo que se gasta en armamentos el mundo (117 billones de pesetas al año) ni se echa en cara el confort excesivo cuando se recuerda que el 77 por 100 de la energía mundial lo consumen el 25 por 100 de los países del mundo a los que llamamos ricos. Se trata, simple y llanamente, de tomar conciencia de que nuestro "planeta azul" es de todos y para todos, y de que los problemas del "hambre" no son solamente de un reparto más o menos generoso de pan y leche, llevados a espuertas a estos países de dolor y de miseria. Lo que es necesario es que todos comprendamos que lo necesario en realidad es aportar desarrollo de cualquier clase.

Y esto es lo que hace la organización Manos Unidas desde 1960. Conocer necesidades de todo el mundo y hacerse presente con sus fondos al desarrollo de pueblos mediante la financiación de sus proyectos. En veinticinco años han sido casi 5.000 lugares de todo el mundo —Tercer Mundo— donde han llegado los recursos que han hecho posible cooperativas lecheras, redes de pozos para regadíos, tractores e instrumentos para las cooperativas agrícolas, centros sanitarios, escuelas profesionales, núcleos educativos, lugares de promoción de la mujer (1856). Y estas 800 escuelas e internados, financiados con 18.226 becas, donde se han promocionado 2.187 cursos de formación profesional, nos hablan bien claramente de que no se trata de palabras vanas. Como no lo son las que nos cuentan de 18.382 viviendas, 652 talleres, 246 presas y embalses...

"Campaña Contra el Hambre" hace un llamamiento muy serio cuando nos dice que el desarrollo libera al hombre. Y nos recuerda, quizá, lo que decía Séneca hace muchos siglos: "Un pueblo hambriento no atiende a razones, ni se pacifica con la justicia, ni se doblega ante ninguna súplica". (De brevitate vitae. I,18). La auténtica liberación que debemos aportar hoy, en la solidaridad de la fraternidad sentida y auténtica y,por lo tanto, comprometida es la de ayuda al desarrollo. No por el miedo a la rebelión —aunque también por él, quizá...—, sino por el sentido de universalidad que hemos de tener quienes nos sentimos embarcados, en 1985, en la aventura de vivir nuestro complejo siglo XX.

*(Artículo ganador del Concurso periodístico Manos Unidas y que fue publicado en "YA" el 12 de febrero pasado).*

# Colabore con nosotros

## UNA LLAMADA DEL HOSPITAL "LORENZO RAMIREZ" A TODOS LOS PALENTINOS

Somos muy dados todos, en estos tiempos nuestros, a criticar cuanto nos rodea y en la mayoría de los casos de un modo negativo. Así es frecuente censurar a determinados servicios públicos: enseñanza, comercio, urbanismo... y cómo no nuestra Sanidad.

Recordamos y comentamos cuando nuestro hijo no progresa en clase, cuando nuestra calle está descuidada o creemos no haber recibido la debida atención médica y casi se silencia la labor pública cuando ésta es plenamente satisfactoria.

Es preciso, pues, y urgente, que nos mentalicemos que si queremos una eficaz mejora de determinados servicios que a todos nos afectan debemos no sólo informar de deficiencias sino también de los aciertos y satisfacciones que hayamos experimentado. Así contribuiremos a una justa y eficiente valoración del funcionamiento de estos servicios.

De acuerdo con este criterio constructivo, tendente a mejorar los servicios sanitarios concretos de Palencia, el "Hospital Lorenzo Ramírez", de nuestra capital ha confeccionado un cuestionario de 19 preguntas que enviará por correo a una muestra de pacientes ingresados una vez que hayan sido dados de alta, con el objeto de que una vez contestado, sea devuelto también por correo al "Servicio de Atención al Paciente", "Hospital Lorenzo Ramírez", calle Ponce de León, s.-n., Palencia-34005, respetándose incluso el anonimato, si así se desea, pues lo que de verdad y fundamentalmente interesa es el seguimiento de nuestros fallos y aciertos, con el exclusivo fin de mejorar nuestros servicios.

Creemos que la facilidad del cuestionario y su rápida y sencilla manera de contestar marcando simplemente una "x" en la casilla que corresponda contribuirán a estimularnos a todos y compensar la pequeña molestia que supone cumplimentar este cuestionario.

Vamos, pues, a responsabilizarnos todos y de esta colaboración nacerá el estímulo y reconocimiento por lo que está bien hecho y la corrección y mejora de aquello que no se hubiera satisfecho.

Esta es, a nuestro entender, una forma práctica y eficaz de ejercer el derecho de crítica.

Comentar lo negro en la tienda, la cháchara negativa de solana y portal, a veces incluso, el comadreo calumnioso, no resuelven nada.

Sinceramente, claramente, colaboremos a esta loable campaña de atención al paciente de nuestro Hospital "Lorenzo Ramírez".

Y así será mejor para todos.

*M. C. NORIEGA*

M.C.D.2022

# Notas y Comunicados

ASOCIACION DE VECINOS DEL BARRIO DE SANTIAGO

La Asociación de Vecinos del Barrio Santiago invita a todos los vecinos y personas que lo deseen a asistir a la Proyección de un montaje de Diapositivas sobre: "La Paz y el Desarme", haciéndose a continuación un coloquio sobre el tema.

Lugar: Locales de la Asociación.

Día: 25 de abril (jueves).

Hora: 8 de la tarde.

Organiza: Movimiento por la Paz.

UGT: CONSTRUCCION

La UGT y CC.OO., ponen en conocimiento de todos los trabajadores del sector de la construcción, que el próximo jueves, día 25, a las 19,30, se va a celebrar una asamblea informativa de la revisión del convenio colectivo, que tendrá lugar en el Salón de Actos de la AISS.

Después de haber celebrado tres reuniones con la Patronal de la construcción palentina, y a pesar de tener el convenio firmado por dos años, no ha sido posible llegar a ningún acuerdo, debido a la cerrazón de los empresarios, los cuales pretenden quitarnos parte de lo que se consiguió con el acuerdo firmado el año pasado .

Entendemos que por la importancia de este tema, para defender los legítimos intereses de los trabajadores de la construcción palentina, la asamblea tiene que ser lo más participativa posible.

COMUNICADO DE LOS JOVENES REFORMISTAS DE CASTILLA Y LEON ANTE EL DIA DE LA REGION

Los Jovenes Reformistas ante la celebración del Día de la Región queremos manifestar:

1.—Que la fecha indicada puede ser un buen momento para reflexionar sobre la necesidad de dar soluciones a los problemas que dividen a la Región Castellano-Leonesa y que limitan sus posibilidades de desarrollo y la elaboración de planes para su futuro. Para ello proponemos un diálogo sincero y abierto por parte de todas las fuerzas políticas a fin de conseguir un modelo de organización y de convivencia que se a aceptado por todos los ciudadanos de Castilla y León.

2.—Asimismo, denunciamos la existencia de una estructura administrativa exagerada dentro de la Comunidad, que duplica y subdivide las funciones hasta graves extremos que hacen que una parte importante de los esfuerzos económicos de los Castellano-Leoneses sean dirigidos a mantener dicha estructura con grave deterioro de las posibilidades de inversión y empleo que serian imprescindibles para mitigar el paro actual, especialmente el, que afecta a los jóvenes.

3. Finalmente sentimos una tan preocupación por la nueva muestra de despilfarro económico con que nos obsequian las autoridades de la Comunidad Autónoma Castellano-Leonesa, empeñadas en llenar de contenido una fiesta que carece de tradición y que si algún día llega a adquirirla, lo cual dudamos, será a base del sentimiento popular y no de los derroches gubernamentales.

*Juan Lerones González*
*Secretario Provincial*

SINDICATO UNIFICADO DE POLICIA

En Valladolid y siendo las veinte horas del día 18 de abril de 1985, reunidas las Comisiones Ejecutivas Provinciales de la Autonomía de Castilla y Leon se llegó a los siguientes acuerdos:

1.—Pedir que se cumpla lo dispuesto en la Ley 55/78 de 4 de diciembre en su capitulo tercero Art. 15.2, actualmente en vigor, el cual dice «Las tareas no policiales no podrán ser ejercidas en ningún caso por componentes de Policía Nacional».

2.—Coordinar los esfuerzos de toda la Región Autonómica, para tratar de conseguir solucionar los problemas comunes que afectan al colectivo de Policía Nacional.

3.—Llegando al acuerdo formal de aunar todos los esfuerzos para que la misión específica de todos los Policías Nacionales (que es la de servir a la Sociedad) se lleve a efecto tal como se reconoce en el Art. 104 de la Constitución.

## EL TIEMPO EN LA PROVINCIA DE PALENCIA

### AMBIENTE DESAPACIBLE

La situación meteorológica es de tres borrascas. Una de ellas está situada en el Cantábrico; otra en el Golfo de Cádiz por donde se mueve constantemente y la tercera es estacionaria y se encuentra en Baleares. Esto da inestabilidad en toda la Península Ibérica hasta 4.000 metros de altura. Hay una capa nubosa que cubre todo el territorio peninsular a excepción de la Costa del Sol y precipitaciones que han oscilado en la provincia de Palencia en torno a los 4 litros por metro cuadrado. Ha nevado en algunos puntos de Picos de Europa.

La mínima osciló entre 4 y 6 grados de norte a sur de la provincia. La máxima prevista para hoy rondará los 12 grados. Como se ve las temperaturas son suaves pero al juntarse con la humedad dan un ambiente desapacible y frío.

De momento persiste el riesgo de precipitación y no se notará una mejoría clara hasta la noche del miércoles al jueves.

caja de ahorros y m.p. de salamanca
...Caja regional

PENSION COMPLETA.

Si no quiere quedarse a media pensión, asegúrese la pensión completa con Ahorro-Pensión.

Y recibirá la pensión o el capital que usted mismo se haya fijado, de todas todas.

Ahorro-Pensión es un plan en el que usted lo decide completamente todo:

☑ Usted es quien fija las primas, que pueden aumentarse, reducirse o aplazarse, según sus indicaciones, en cualquier momento. Y las paga a su comodidad, mensual o anualmente.

☑ Con Ahorro-Pensión podrá elegir entre percibir una pensión o un complemento de la suya, con carácter vitalicio. O bien, si lo prefiere, todo el capital de una sola vez.

☑ Ahorro-Pensión es un plan para retirarse del que usted se puede retirar sin perder nada.

*Infórmese en cualquiera de nuestras oficinas.*

Autorizado J.C.L. 09.04.85

FONDO DE PENSIONES ASEGURADAS.

AHORRO PENSION

PARA NO QUEDARSE A MEDIA PENSION.

caja de ahorros y m.p. de salamanca
Caja regional

## Notas de Archivo

# Donaciones de los señores a los clérigos de Castrillo de Villavega

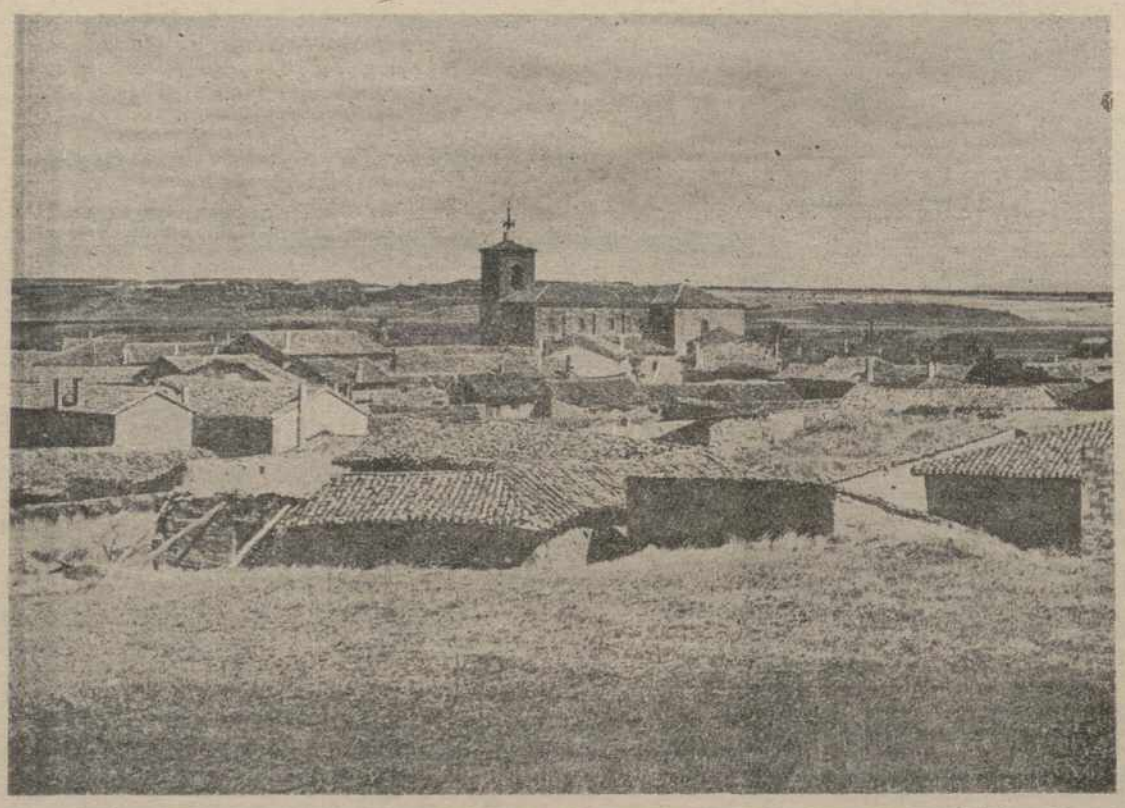

Vista panorámica del poblado y alrededores de Castrillo de Villavega, durante siglos vinculado al señorío de los Vega

La villa de Castrillo de Villavega estuvo unida al señorío de «los Vega» desde el siglo XIV. Al menos desde la segunda mitad de este siglo hay documentación escrita que lo avala. En esos años, doña Mencía, abuela de don Ruiz de la Vega, y doña Teresa de Cisneros, hacen una composición o concordia con los clérigos de las iglesias de San Quirce y Santa Eulalia —18 en total, según la estadística de 1345— por la que les asignan, con cargo a sus rentas, doce cargas de pan mediado, a cambio de unas capellanías de misas que han de decir por sus ánimas y las de sus difuntos. A fines del siglo XV, doña Mencía de la Vega, heredera de don Gonzalo, aumentaría la dotación, que en el siglo XVII llegaría a 14 cargas y un puñado de maravedíes.

El año 1448, don Gonzalo escribe a sus mayordomos la siguiente carta de recomendación: «A los Mayordomos de la mi villa de Castrillo de Villavega e renteros de los molinos de Vañes con la huerta e heredades según suele andar en renta en los años pasados, a los que agora sodes e seredes de aquí adelante, yo Gonzalo Ruiz de la Vega os fago saber: Que los clérigos que agora son en la dicha mi villa de Castrillo e los que serán de aquí adelante por siempre jamás, han de haber cada año de mi, doce cargas de pan, mytad trigo e mytad cebada, por la tercia parte de los molinos por cierta compusición que doña Mencía mi señora e mi abuela que Dios dé santo Paraiso, e mi tía e mi señora doña Teresa de Cisneros que Dios dé santo Paraíso, ovieron fecho e ficieron con los dichos clérigos de la dicha tercia parte de los dichos molinos e huerta e heredades por siempre, por las dichas doce cargas de pan; porque vos mando que recudades e fagades recudir a los dichos clérigos con las dichas doce cargas de pan este año de la fecha de este albalá, et dende en adelante de cada un año para siempre jamás; e tomad su albalá de pago de los dichos clérigos o de amos los curas, firmado de sus nombres; e que vos será recibido en cuenta. Fecha tres días del mes de agosto, año del nascimiento de Nuestro Señor Jhesuchristo de mill e quatrocientos e quarenta e ocho años. = Gonzalo Ruiz, rubricado».

Lo que establecieron doña Mencía de Cisneros y doña Teresa, pide don Gonzalo que sea cumplido y lo mismo hará doña Mencía de la Vega en 1490. En el año 1498, la misma doña Mencía escribe a su mayordomo: «Yo, doña Mencía de la Vega, mando a vos, Pero González, mi mayordomo en la mi villa de Castrillo, que deis e pagueis a los cléricos de esa mi villa, el pan que se les suele dar en cada un año por las capellanías que sirven e misas que dizen por las ánimas de mis finados. E añsimismo los pagad los ziento y zincuenta maravedíes que han de haber en cada un año, excepto este año que se las ha de pagar Joan Rodríguez por la renta e carta o su traslado signado, mando que vos sean rescibidos en cuenta el dicho pan e maravedíes en cada un año mientras que fueredes mi mayordomo thomando en cada un año carta de pago de los dichos clérigos de como lo recibien. E dadlos el dicho pan en cada año por Santa María de septiembre, e los dichos maravedíes por Pasqua de Resurrección segund e como se les ha pagado e se lo pagó fasta aquí. Fecha en Valladolid a quince días del mes de noviembre, año del Señor de mill e quatrocientos e noventa e ocho. —Doña Mencía, rubricado»—.

El señorío se unió al de los Mendoza y los Luna, en la persona de don Iñigo López de Mendoza, Duque del Infantado y Marqués de Santillana, conde de El Real de Manzanares y de Saldaña y de las villas de Hita y Buitrago... quien en 1516, por carta fechada y firmada en Guadalajara, el 13 de febrero, reconoce y confirma las anteriores donaciones y manda a sus mayordomos que hagan los libramientos oportunos.

Más tarde, ya en pleno siglo XVII, las 28 fanegas de trigo y otras 28 de cebada, les son abonadas desde la mayordomía que el Duque del Infantado tiene en su villa de Saldaña, debiendo hacerlo de las rentas que pagan los concejos de Bárcena y Santa Cruz «por los pastos del Monte (= Monte «El Duque»), de la Casa y Bosque cerrado». En el XVIII, estos bienes ducales fueron gravados con un censo, que tardaría muchos años en redimirse. Las pretensiones del concejo de Castrillo sobre el monte de El Duque, son historia más reciente. Los documentos parece que no les daban la razón.

Los verdaderos beneficiarios de la magnanimidad de los «señores» fueron los curas y las iglesias de Castrillo.

*SANTIAGO FRANCIA*
*Archivero Diocesano.*


# Ayuntamiento de Guardo

*SUBASTA DE PUESTOS PARA BARRACAS DE FERIA*

Se pone en conocimiento de los interesados que la subasta de terrenos a ocupar con puesto de venta, barracas y atracciones durante las fiestas patronales del Carmen se efectuará en este Ayuntamiento el día 30 de abril, a las 5 de la tarde.

*LA COMISION DE FIESTAS*


## Lugares de VILLAVIUDAS

# DE LA CABA AL ARRABAL

Villaviudas no figura en los mapas de España.

Villaviudas y, por extensión, todo el Cerrato es una tierra sin apenas referencias literarias: ni libros de viajes ni guías turísticas se han ocupado del Cerrato.

Pasa por Villaviudas la carretera comarcal 619 que arranca de Magaz y lleva hasta Aranda de Duero.

Ya los topónimos nos hablan a las claras de valles diseminados por su término municipal: Valdelobeta, Valdemadera, Valdespioja, Valdecete... y de barrancos: Barco del Pozo, Barco de las Culebras, de los Colmenares...

Desde la calle mayor, mirando hacia los laderones de Hornillos, nos contempla, frente por frente a El Tarrero, la prominencia orográfica más respetable de Villaviudas: el Cotarrón, con 875 metros de altitud.

Aquí van y vienen calles trazadas a cordel, casas con revoque de cal, con piedra basta o ladrillo hiriente o con la ascética desnudez del adobe.

Antes sólo lloviendo o regando se aquietaba el polvo de las calles.

O, tras un temporal, el arroyo de la Cava se encabritaba por los obstáculos y se desbordaba en pecina y fango. Ahora el hormigón prensado pone solidez y lisura de esquina a esquina, entre barrio y barrio.

Excepción hecha de la torre parroquial y de las casas del Palacio, Villaviudas es un pueblo chato y pardo. Y, también, como otros del Cerrato, en trato directo con los vendavales y el sol dañino. Estirado en un cerro.

Este edificio que veis, en la plaza, de piedra noble y blanda, estuvo habilitado para escuelas hasta 1956. Aquí, desde 1890 enseñaron don Ignacio Gejo y, después, don Ildefonso Diez y don Hermenegildo y don Vicente y otros de feliz recordación. Desde septiembre de aquel 1956 comenzaron a funcionar las nuevas escuelas. El presupuesto de la obra fue de 308.390.27 pesetas. Precisamente por ello, el Ayuntamiento concede (con fecha de 31 de mayo de 1957) el título de hijo benefactor a Aristónico Martín por haber levantado este Grupo Escolar.

Vamos y venimos por el pueblo saludando a unos, preguntando a otros.

En tierras de los Morenos se levantaron las viviendas del Barrio de San Isidro y las nuevas escuelas; era el año 1955.

Hay calles con nombres antiguos: calle del Ochavo, del Progreso, calle del Mesón... En esta calle todavía se conserva una casa que, como su mismo nombre, era figón y posada para arrieros donde estos desuncian sus mulas y se aliviaban de los polvorientos caminos. Este Mesón, lugar de descanso para las gentes sorprendidas por la noche, fue durante muchos años la botica y expendeduría de mejunjes.

Al coger la bocacalle del arrabal, el aire nos ofrece los golpes secos de la fragua. Era hermoso ver cómo daba el martillo contra el hierro al rojo vivo puesto sobre el yunque.

A la plaza mayor le da prestancia un Palacio que perteneció a la nobleza de Castilla. Cuentan las malas lenguas que a las mozas, antes de entrar en la alcoba nupcial, las tenía que catar el señor, pues le favorecía el derecho de pernada; dicen. Lo cierto es que en el S. XVI, Villaviudas se constituyó en señorío de Pedro de Acuña (padre e hijo) pasando en el XVII a la familia linajuda de los Fernández de Villarroel. Desde el siglo XVII, el Marqués de San Vicente (en el palacio de su nombre, en la plaza mayor) ostentaba la máxima autoridad. El nombraba alcalde. A su señorío pertenecía tanto Tablada como Villaviudas y, asimismo, Hornillos de Cerrato.

Muchos, muchos son los años que en Villaviudas llevamos viviendo y soñando. Todas las calles nos hacen guiños de amable complicidad. A muchos, la pertinaz ausencia nos ha hecho el favor de, además de amarlas, imaginarlas en la distancia.

De noche, si es otoño, evocando el viento gemidor que araña las esquinas.

De día, con el solazo de la canícula veraniega, sintiendo su descarga sobre el cogote humillado.

De noche, si es primavera, con un vientecillo acariciante y un cielo punteado de diminutas claridades.

De día, si es invierno, defendidos de la helada con un tapabocas y un manojo en la estufa.

Este es Villaviudas. A estas horas, las casas expulsan a la calle un sabor deseable de cocina, vapores de estropajo, los últimos olores de alcoba, mientras unas manos —el busto de una moza en la ventana— cambian de sitio los geráneos.

Este es Villaviudas del que Hasat el amanuense del «Beccerro de las Behetrías de Castilla», de 1352, inexplicablemente se olvidó. Yo no.

Estos hombres de Villaviudas (y, por extensión, los del Cerrato) fundamentan sus opiniones en la experiencia; aceptan a regañadientes, pero con dignidad su precaria condición; son emprendedores.

Estos hombres ya no sueñan, para qué...; es que ni podrían, pues que la tierra y los avatares de la historia les robaron los sueños. ¡Nuestra capacidad de aguante es tan sobrecogedora como inútil!

De su conciencia de la brevedad de la vida —«total para cuatro días», dicen— no extraen otra conclusión que la de una ruda templanza, la de una orgullosa pobreza: todo el peso de una antigua tribulación hereditaria.

Así las cosas, sólo un político oportunista y embustero podría interpretar de otro modo el silencio de los labradores. Sólo un poeta a sueldo podría perpetrar metafóricas mentiras que, al punto, la realidad desmiente a rajatabla. Sólo un historiador mostrenco puede, a fuerza de aparcar en el pasado, abandonarse a un cómplice olvido de las gentes del campo.

*Joaquín GALAN*

M.C.D.2022

# ASTUDILLO

## Su vieja cárcel comarcal se convertirá en una espléndida Casa de Cultura

*SE INVERTIRAN MAS DE 21 MILLONES DE PESETAS EN SU REHABILITACION*

Hemos hablado ya en estas mismas páginas, de los proyectos de Casas de Cultura que la Dirección General de Arquitectura de la Consejería de Obras Públicas de la Junta de Castilla y León va a llevar a cabo en varias localidades de nuestra provincia, con la pretensión de recuperar y rehabilitar edificios con cierto valor histórico-artístico y adecuarlos a centros culturales de carácter comarcal. Concretamente de los de Carrión de los Condes, Saldaña, Osorno y Villarramiel. Hoy vamos a cerrar el ciclo con el quinto de estos proyectos, el de Astudillo.

En otra ocasión ya subrayábamos el denominador común de tres de estos edificios, los de Saldaña, Carrión de los Condes y precisamente el de Astudillo. Los tres estuvieron dedicados a ser las respectivas cárceles de los Partidos Judiciales correspondientes a estas tres localidades Ahora, los tres, volverán a tener un mismo destino, aunque obviamente muy diferente al inicial, el de convertirse en tres flamantes centros culturales. Un paso muy cualitativo y esperanzador.

El encargo de redacción de estos proyectos partió en principio en enero de 1984, del director general de Arquitectura y Vivienda del MOPU, quedando suspendidos temporalmente debido a que se transfirieron las competencias en esta materia a la Junta de Castilla y León, por lo que fue ésta la que tuvo que hacerse cargo de poner en marcha de nuevo el proceso, a través de su director general de Arquitectura y hace un par de meses, en un acto celebrado en el Gobierno Civil, se expusieron a los medios de comunicación y a los alcaldes de las cinco localidades los proyectos definitivos de estas Casas de Cultura, proyectos de los que DIARIO-DIA les ha informado con todo detalle a lo largo del mes último. Finalizamos pues hoy esta serie de reportajes con el proyecto de Astudillo, no sin antes recordar que en otra segunda fase se ampliará esta acción a otras cuatro localidades: Dueñas, Baltanás, Frómista y Villada, que así podrán contar tambien, cómo no, de nuevas Casas de Cultura, a la vez que recuperan y rehabilitan edificios y caserones con mucha historia en sus piedras y muros.

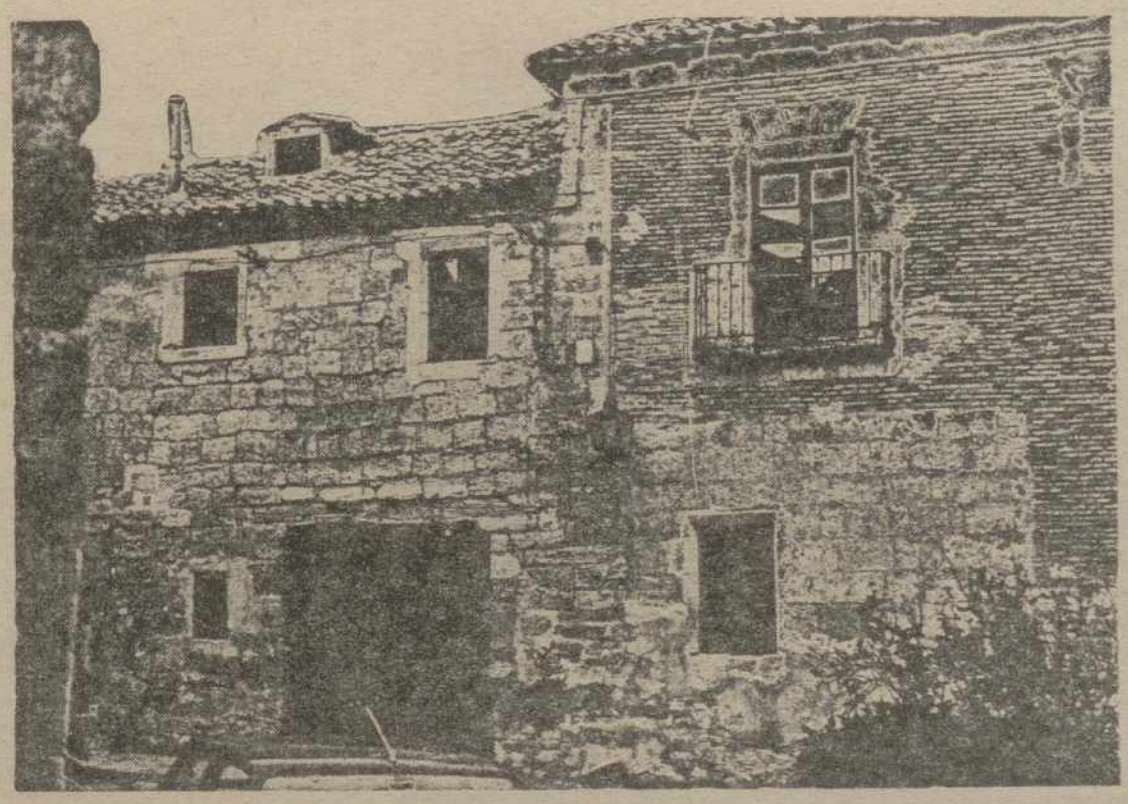

EL EDIFICIO DE ASTUDILLO

La antigua cárcel del Partido Judicial de Astudillo es un edificio que se ubica en un pequeño ensanchamiento de la calle Juan Tapia, cerca de la iglesia de San Pedro (s. XIII). En el Diccionario Geográfico-Estadístico-Histórico de Madoz se recoge en el apartado de Astudillo... "Hay cárcel pública muy regular fabricada a espensas del pósito en el año 1838, y mejorada por reparto entre los pueblos del partido".

Su fachada principal (véase la fotografía) es de construcción mixta, de fábrica de piedra y de ladrillo, pasando a ser en su interior, en gran parte, del tradicional adobe de nuestra Tierra de Campos. Su estado de conservación es malo, aunque recuperable.

La antigua cárcel está formada por dos edificaciones, claramente definidas en su fachada principal. Una, que se corresponde con la nave principal, es un antiguo caserón de dos plantas en cuya puerta exterior se halla inscrita la fecha de 1766. La segunda edificación, dedicada a dependencias contiguas a la cárcel, celdas especiales y despachos, cuenta con un zaguán, un piso alto y dos patios, distribución normal en cualquier casa de campo tradicional.

MEMORIA DEL PROYECTO DE REHABILITACION

El proyecto es del arquitecto Alvaro Soto Aguirre, y según sus propias palabras pretende "encontrar ese punto de equilibrio, donde un antiguo edificio resurge con una nueva actividad, sabiendo tanto aquello que se debería respetar, como su adaptación final al nuevo uso".

Frente a la opinión de conservar en su totalidad el edificio, al señor Soto le ha parecido mucho mejor respetarlo en lo posible, sin que ello impida dar solución a las nuevas pretensiones y las necesidades propias de un centro cultural polivalente.

Teniendo en cuenta las actuales características de la antigua cárcel astudillana el proyecto lo divide en tres partes, "rematando cada una de ellas el final de una cruz rúnica (signo de origen escandinavo)".

Una parte se dedicará a la administración del centro cultural; donde se encuentran las piezas más amplias, lógicamente se destinarán a dos grandes salones para conferencias, actuaciones teatrales, exposiciones, etc., y por último una biblioteca, articuladas por medio de una galería acristalada de grandes pilares, que según el arquitecto podría recordar el antiguo uso de la stoa griega, donde al abrigo de las inclemencias del tiempo se reunían para conversar.

La sala de conferencias estará sobre la de exposiciones, ocupando el mismo espacio, aunque se eliminan las columnas.

La biblioteca se dividirá en dos plantas de lectura, quedando como una parte aislada del resto "queriendo recordar un templo, origen y nexo de la cultura que tiene sus raíces ancladas en el mito".

Por último los dos pequeños patios existentes actualmente, adquirirán con este proyecto un significado especial. El primero contará con un estanque y el segundo "quiere recordar en su forma un antiguo ninfeo romano, como si aquel edificio en el transcurso del tiempo hubiera estado siempre en funcionamiento; cultura sobre cultura". Al entrar en él dos fuentes llamarán poderosamente la atención, "representando en bronce las máscaras de la tragedia y la comedia; una sonriente y la otra triste, evocando de forma enigmática el fluir constante de la cultura que traspasa los estados de consciencia y de espíritu; y con el agua, reunirse en un cauce común, origen de todas las cosas".

PRESUPUESTO

El presupuesto para realizar todo el proyecto asciende a 21.176.051 pesetas y el plan de obras establecido durará un año.

Mariano VALERO

## VENTA DE BAÑOS

### JORNADAS DE CINE DEL MOVIMIENTO OBRERO

Con la proyección de la película "Joe Hill" dieron comienzo ayer en Venta de Baños unas jornadas de Cine del Movimiento Obrero, que están promovidas por el Centro Municipal de Cultura.

El programa lo completan las películas siguientes:

Miércoles, día 24: "Tierra de rastrojos".

Lunes, día 29: "La sal de la tierra".

Lunes, día 30: "El puente".

Serán proyectadas a las 8,30 de la tarde en el cine Savoy siendo el precio único de 50 pesetas.

**JESUS TRANCHO**
MEDICINA Y CIRUGIA DE LA MUJER.—ESTERILIDAD
P A R T O S
CONSULTA DE DOCE A DOS
Don Sancho, 3 tercera planta. Teléfono 74 78 27
Intervenciones y partos:
Clínica «Virgen de la Salud» Teléfono 74 77 00

CLINICA RADIOLOGICA
**Dr. ROBLES**
—RADIOGRAFIAS SIMPLES Y DE CONTRASTE
—PLACAS DE COLUMNA VERTEBRAL ENTERA
—MAMOGRAFIAS—
CONSULTA DE 4 A 7
José Antonio, 33. Teléfono 72 52 89

**ALFONSO GONZALEZ RUIZ**
*CLINICA DENTAL — RAYOS X*
Don Sancho, 11, 1.º D HORAS DE 11 a 1
Tardes. Previa petición de hora Teléfono 74 01 40

**ABILIO BURGOS DE PABLO**
Especialista de corazón y pulmón
Jefe del Servicio de Neumología y Cardiología del Hospital Provincial
Onésimo Redondo 11, 4.º D — Teléfono 74 45 35

**JOSE HERRANZ GARCIA**
MEDICO - DENTISTA
*ODONTOLOGO DE LA SEGURIDAD SOCIAL*
Consulta de 11 a 12'30 y de 5 a 7
Plaza San Lázaro, 2, 2.º — Tfno. 74 34 38 — PALENCIA

**CENTRO DE EDUCACION MATERNAL**
PREPARACION AL PARTO Y POST-PARTO
C/. Mayor, 103, 1.º Izda. Tfno. 75 07 66

**ILMO. AYUNTAMIENTO DE CERVERA DE PISUERGA [Palencia]**
ANUNCIO
NORMAS SUBSIDIARIAS DE PLANEAMIENTO
SE ENCUENTRAN EXPUESTAS AL PUBLICO EN LA SECRETARIA DE LA CORPORACION DURANTE EL PLAZO DE UN MES DESDE LA FECHA DE PUBLICACION EN EL BOLETIN OFICIAL DE LA PROVINCIA.
LA ALCALDESA.

**IBERDUERO, S. A.**
INFORMA
El jueves, día 25, de 10 a 14 horas, aproximadamente, se cortará el servicio a las líneas «Valle-Castrillo-Cevico Navero-Vertavillo-Alba de Cerrato», afectando a todos los clientes de la zona. Se ruegan disculpas.

M.C.D.2022

# BOLETIN OFICIAL
DE LA
PROVINCIA DE PALENCIA

## Obras en varias localidades

El Boletín Oficial de la Provincia en su número correspondiente al lunes 22 de abril de 1985 publica, entre otros, los siguientes asuntos:

—Resolución de 27 de marzo de 1985 del Instituto Nacional de Estadística, por la que se aprueban las instrucciones técnicas para la rectificación por los Ayuntamientos del Padrón Municipal de Habitantes de 1985. Apareció publicada en el número 90 del BOE, de 15 de abril.

—Anuncio de la Secretaría General de la Diputación Provincial por el que se comunica que los pliegos de condiciones y proyectos técnicos de las siguientes obras, se encuentran expuestos al público durante ocho días:

Pavimentación calles en Velilla del Río Carrión, con un presupuesto de contrata de cinco millones.

Pavimentación calles en Dueñas, 2.775.000 pesetas.

Alumbrado público en Palenzuela, primera fase, 2.999.261 pesetas.

Depósito de agua en Villamuriel de Cerrato, con presupuesto de 13.750.000 pesetas.

Alumbrado público en Abarca de Campos, pesetas, 1.450.000.

Pavimentación de calles en Cevico de la Torre, dos millones.

Reparación Casa Consistorial de Herrera de Valdecañas, 3.713.436 pesetas.

Adecuación a bar de ancianos en Ciudad Asistencial «San Telmo», 1.471.668 pesetas.

Pavimentación de calles en Ayuela de Valdavia, dos millones.

Tratamiento de blandones en C. P. de Dehesa de Montejo a la C.C. 627, cuatro millones.

Pavimentación de calles en Riberos de la Cueza, dos millones.

Pavimentación de calles en Guaza de Campos, dos millones.

Urbanización de la Plaza del Ayuntamiento en Tariego de Cerrato, 1.500.000 pesetas.

—La Dirección Provincial de Trabajo y Seguridad Social inserta la convocatoria de concurso libre para proveer una plaza de Oficial de Recaudación de primera clase, vacante en la Zona Segunda de Recaudación de Tributos del Estado —Palencia-pueblos— dependiente de Diputación como concesionaria del Servicio en la provincia. Incluye un anexo con el programa exigido a los aspirantes.

—Edicto del Ayuntamiento de Castrejón de la Peña por el que se comunica que los proyectos técnicos de varias obras incluidas en los Planes Provinciales de 1984, quedan expuestos al público durante quince días. Esos proyectos técnicos aprobados son los siguientes:

Pavimentación en Castrejón, con presupuesto de cinco millones.

Pavimentación en Loma y Pisón, dos millones.

Pavimentaciones en Recueva y Traspeña, tres millones.

—Edicto del Ayuntamiento de Loma de Ucieza relativo al proyecto técnico de la obra de pavimentaciones en esa localidad, incluida en los Planes Provinciales de 1985, con un presupuesto de diez millones de pesetas. Queda expuesto al público durante quince días hábiles.

—Anuncio del Ayuntamiento de Cervera de Pisuerga relativo a los pliegos de condiciones jurídicas y económico administrativas aprobados por el Pleno de la Corporación para la contratación por concierto directo de las siguientes obras: Pavimentaciones en Celada; en Arbejal, Estalaya, Barcenilla y Ligüérzana; en Perazancas, Ruesga, Quintanaluengos y Rueda; y en Valsadornín, Ventanilla y Vallespinoso.

Se encuentran expuestos al público en la Secretaría Municipal durante ocho días, plazo para presentar las posibles reclamaciones a dichos pliegos.

—Edicto del Ayuntamiento de Piña de Campos, relativo al proyecto técnico de la obra de pavimentación de calles en esa localidad, con un presupuesto de dos millones que, una vez aprobado, queda expuesto al público durante quince días hábiles.

—Edicto por el que se comunica que inicialmente aprobados los estatutos, el expediente de constitución de la Mancomunidad del Cerrato, se comete a información pública por el plazo de un mes. Esta Mancomunidad está integrada por los municipios de Venta de Baños, Dueñas y Villamuriel de Cerrato, para la prestación del servicio de recogida, transporte, vertido y tratamiento de residuos sólidos urbanos.

# OSORNO

# BRILLANTE CLAUSURA DE LA SEMANA REGIONAL ESCOLAR

## Asistió el presidente de las Cortes de Castilla y León, DIONISIO LLAMAZARES

El acto de clausura de la semana regional escolar estuvo presidido por Dionisio Llamazares que aparece en el centro de la foto acompañado por autoridades locales y provinciales (Foto ANTONIO BLANCO)

El pasado viernes se celebró en Osorno la clausura de la Semana Regional Escolar celebrada en el Colegio Público Comarcal Nuestra Señora de Ronte" El acto resultó brillantísimo y contó con la presencia de don Dionisio Llamazares, presidente de las Cortes de Castilla y León, al que acompañaron las siguientes personalidades: el presidente de la Diputación, don Jesús Mañueco, el diputado del Congreso por Palencia don Juan Ramón Lagunilla, el director provincial de Educación don Luis Miguel Noriega, la inspectora jefe doña Soledad Gascón, los concejales del Ayuntamiento de Osorno presididos por su alcalde don Antonio de Castro, los alcaldes de los pueblos comarcalizados, una representación de la Asociación de Padres y diversos funcionarios públicos.

Los niños del Colegio acapararon en principio el protagonismo del acto y le impregnaron de vistosidad con sus pancartas, de ingenuidad con las actuaciones de los parvulillos, de sentimiento regionalista con las declamaciones de los rapsodas y las manifestaciones del folklore castellano.

Los bailes regionales interpretados por niñas ataviadas con trajes regionales, hicieron aflorar en los asistentes la emoción y pusieron de manifiesto que, aunque "el amor de los hijos de esta tierra no sabe ser hablador", el pueblo castellano sabe sentir sus raíces, corear nuestras canciones e incluso entusiasmarse y participar con las jotas que ya bailaron sus ancestros.

Todas las intervenciones del alumnado fueron muy aplaudidas.

Tras el turno de los niños, las acertadas intervenciones del director del Colegio, del alcalde, del presidente de la Diputación y del director provincial de Educación, dieron paso a la del presidente de las Cortes de Castilla y León que expresó magníficamente la significación profunda de la Semana Regional que se clausuraba para imbuir en los niños el orgullo de ser castellano-leoneses y la necesidad de trabajar todos unidos por la región. Sus palabras, como las de los oradores que le precedieron, estuvieron cargadas de profunda significación regionalista y de esperanza.

El señor Llamazares terminó su disertación resaltando el mérito de la labor escolar realizada en Osorno para exaltar los valores de nuestras gentes. Expuso sucintamente la función de las Cortes Regionales y aseguró que su sede de Fuensaldaña es la casa de todos los castellano-leoneses y que por tanto todos pueden considerarla como tal. Fue muy aplaudido y recibió de manos del alcalde un bonito escudo de Osorno.

Finalizado el acto, los ilustres visitantes recorrieron las exposiciones escolares, valoraron su mérito formativo indudable y fueron delicadamente obsequiados por el Ayuntamiento con un vino español en el que confraternizaron con las autoridades comarcales y con el profesorado.

Aunque oficialmente la semana se clausuró por la mañana, a las cuatro de la tarde don Juan Ramón Lagunilla pronunció una magistral lección a los chicos del Ciclo Superior en la que diferenció de forma clara las funciones específicas de las Cortes Regionales de las Generales. Abrió el diálogo con los alumnos, sació sus curiosidades y fue despedido con muchos aplausos por escolares y profesores.

Como consideración final he de manifestar que durante estas jornadas no sólo ha salido la escuela a la calle en salidas culturales, sino que se ha producido también el hermoso hecho de que la sociedad ha venido a la escuela y ha latido con ella. Ojalá sea esta circunstancia el primer paso para lograr la necesaria simbiosis escuela-sociedad de la que tantos beneficios derivarían para la mejor formación de los mismos.

Apelio MARTIN PRIETO

NOVEDADES EDITORIALES

GUIA DE CAMPINGS DE ESPAÑA 1985 (oficial) 350 pesetas.

GUIA DE HOTELES DE ESPAÑA 1985 (oficial) 350 pesetas.

GUIA DE LOS JOVENES 1985 495 pesetas.

GUIA DEL VIAJERO.—España 1985 1.350 pesetas.

HISTORIA DE BURGOS, tomo I.—Edad Antigua 2.800 pesetas.

George Gilder.—RIQUEZA Y POBREZA 1.200 pesetas.

Solicítelos en nuestra librería.

Librería DIARIO-DIA

MAYOR, 67 • TELEFONO 740417

M.C.D.2022

## Según informes de la ONU

# Alarmante crecimiento de la criminalidad en el mundo

La criminalidad crece en todo el orbe. En la imagen una escena de una película en que se narra el secuestro de un tranvía. — (Foto EFE)

**En México, el "país más violento", morirán en 1985, a mano airada 9.000 seres humanos**

**En España esta proporción será de 2.500**

**En USA, con uno de los índices de agresividad más alto y con mayor proliferación de armas de fuego, cada 23 minutos se comete un crimen**

Son cifras pavorosas las divulgadas por la revista neoyorquina "Scince" en su último número semestral: un ciudadano norteamericano mata a otro cada 23 minutos. Las estadísticas para el homicidio han aumentado en una alarmante proporción del 50 por 100 en los últimos cinco lustros en USA, donde anualmente mueren a mano airada 20.000 ciudadanos. Con estupefacción de sociólogos, policías y jueces, inermes para combatir semejante ola de violencia. Y lo que es aún peor: para atajarla. O establecer las intrínsecas causas.

Asimismo, siendo USA un país paradigmático, con un enorme poder de influencia en las costumbres de todo el mundo, ello determina que el salpullido se contagie a otros de su misma esfera. Que ven su televisión. Que copian sus costumbres. Y siguen el "American Way of life", a través de la publicidad. Venezuela, Nicaragua, Colombia, Perú y casi la mayor parte de las naciones de la esfera suramericana, donde se ha dicho que la vida era barata", parecen reflejar con inusitado ardor semejante actitud. Otro tanto cabe decir de España, donde, de unos años atrás, se registra una obsesión por las armas de fuego, mientras las empresas dedicadas a procurrar seguridad a sus clientes hacen el agosto.

UNA EPIDEMIA

En base a un reciente informe del FBI, "el crimen es un problema social sobre el que los legisladores carecen de un control adecuado y exacto". Los funcionarios de salud pública claman mientras tanto para que se haga algo para mitigar esta ola de aflicciones que está haciendo correr tanta sangre.

Esto dice el Cirujano General USA —cargo equivalente al ministro de Sanidad en España—: "La violencia que nos asuela es un problema sanitario para mí y para mis sucesores, como lo fueron para mis predecesores en este mismo siglo la tuberculosis, la sífilis o la viruela". Y agrega: "La violencia en la vida pública y privada de nuestro país ha alcanzado proporciones epidémicas".

Se define en términos clínicos la epidemia como "una condición maligna que se propaga en unas proporciones que sobrepujan su índice de ocurrencia natural". Y el homicidio norteamericano se califica para tal definición porque sus niveles desde 1960 han crecido de forma dramática. Como si se tratase de un virus.

MEXICO, NICARAGUA, EL SALVADOR, SURAFRICA, LA COTA MAS ALTA

De las naciones que envían estadísticas de homicidio a la ONU, la cuota más alta la alcanza México con una proporción de 17 personas asesinadas por cada 100.000 habitantes, seguido de Nicaragua, El Salvador y Suráfrica con 16. Para los EE.UU. la tasa es de 10 por cada 100.000.

España se sitúa en una proporción intermedia, pero creciente, de 6 asesinatos por cada 100.000 habitantes. El índice más bajo corresponde a Canadá, y a Japón con dos muertes por cada 100.000 censados. Son los países "menos violentos". Terrible calificación.

Aunque USA ha sido calificado como un país violento, curtido en las "leyes de la frontera" y bajo el imperio del "Colt" de la gran avanzada hacia el Oeste ello no es óbice para que sus autoridades estén muy preocupadas y vayan a la cabeza de las naciones más encartadas en la violencia para poner remedio. Por ejemplo, en Atlanta, con fondos federales, ha sido instituido un centro para el control de la enfermedad, que se llama "Violence Epidemiology Branch". Y dice su director, Mark Rosenberg, que la violencia, en cuanto enfermedad es atajable. Y muchas muertes innecesarias pudieran ser evitadas. Es más será erradicada en el futuro como lo ha sido la sífilis o la tuberculosis, hasta rebajarla a cotas normales.

TRES CLASES DE HOMICIDIO

Para empezar, los estudiosos del crimen estiman que un homicidio vulgar puede ocurrir en tres niveles, y existiendo siempre una causa próxima que suele ser: un arma de fuego. 1) Entre miembros de una misma familia o parricido. 2) Entre conocidos o parientes. 3) Entre desconocidos. En este último apartado, según los criminólogos, el móvil puede ser el robo, el estupro o la violación. Con un agravante tremendo: casi un 2 por ciento de los delitos que se cometen en Nueva York son perpetrados por criminales con edad inferior a los 14 años. Que acaban de coger por primera vez una pistola. Eso en cuanto a edades. Por grupos raciales, usan con más frecuencia el hierro los negros que los blancos. Por emplazamientos climáticos y geográficos, el "ardiente Sur" suele tener una inclinación más pronunciada a la violencia que el gélido Norte. Pero en este punto es menester observar que también es más fácil adquirir en los estados sureños una licencia de armas que en Vermont por ejemplo. Por sexos, las mujeres suelen ser víctimas y los hombres agentes, aunque la tendencia está revirtiendo.

LAS CAUSAS

Los criminólogos están seguros de un dato: eliminadas la pobreza y el desempleo, principales inductores a la violencia y al descarrío de vida serían suprimidos bastantes homicidios. Pero reconocen que extirpar esa proclividad al crimen y al homicidio que padecen todos los mortales —en mayor o menor grado— gracias a sus instintos agresivos es una quimera. Tanto como intentar acabar en el mundo con la prostitución o la homosexualidad.

Asimismo, conviene una acción social entre aquellos grupos más marginados, mediante la persuasión y el indoctrinamiento. Advertirles que su vida es preciosa a los ojos de Dios y de los hombres. Que vale algo.

Convendría, además, evitar a través del cine y de la televisión, ese machismo malsano que dignifica la violencia animal y convierte en héroes a los matones. En último término sería imperativo relajar a la gente, y dar al traste con la psicosis de miedo, pues es el miedo y la inseguridad uno de los grandes inductores a tomar la justicia en la propia mano. En este último apartado, hay que achacar parte de la culpa a los medios de comunicación. Que informan sí. Pero no entretienen, ni divierten, faltando de esta forma a uno de los principios fundamentales de la labor didáctica del periodismo, sea escrito, televisado o radial. Hay demasiada crispación. Excesivo temor y muy poca solidaridad en la Tierra. Si a esto se agrega la situación originada por el creciente tráfico y consumo de estupefacientes, o por el problema de la demografía y de la falta de espacio —las ratas amontonadas se vuelven más agresivas— el gigantismo urbano y toda clase de "ismos" imaginables, arribaremos a una sociedad en conflicto. Ya quedan pocas arcadias y la vida es lucha. Una manifestación de esta categoría se traduce precisamente en el incremento de los índices de violencia. La guerra siempre fue consubstancial a la historia del hombre.

Es un problema que está ahí. La conciencia del mismo, como muy loablemente realizan los norteamericanos, puede ser el primer peldaño en la vía de solución.

*Por Benjamín FUENTESOTO*
*Servicios Especiales EFE*

DETALLISTAS DE ALIMENTACION

Si desea vender los huevos frescos El Corral, los únicos con fecha de puesta y anunciados cada día en Televisión, póngase en contacto con:

DISTRIBUIDORA AVICOLA CASTELLANA
Apartado, 380. Valladolid
Tels. (983) 54 01 08 - 54 01 04

HUEVOS FRESCOS
EL CORRAL
Los únicos con fecha de puesta.

M.C.D.2022

# El partido del Palencia visto por VICTOR

Después de Toño, VICTOR es el goleador del equipo. El tanto más bonito que ha marcado se recoge en la foto-archivo de LUIS

**«FUE UN ENCUENTRO BASTANTE DISPUTADO, PERO EL CAMPO ESTABA MUY ENCHARCADO Y ERA DIFICIL MANTENERSE EN PIE»**

**«ESTABA CLARO QUE SE LLEVARIA LOS PUNTOS EL EQUIPO QUE MARCARA UN GOL»**

**«EL ARBITRO ESTABA NERVIOSO Y NO SABIA LO QUE HACIA»**

Los pocos aficionados palentinos que se dieron cita en «La Balastera» el pasado domingo salieron muy tranquilos a pesar de la nueva derrota. La visita del «gallito» Alavés hacía pensar en el traspiés y con el lamentable estado del terreno de juego poco se podía exigir en el aspecto técnico a los hombres de Crispi que se vaciaron por completo. Además, en los graderíos se hablaba más de los «líos» surgidos entre jugadores y Junta Directiva, así como de la «reaparición» del doctor Aguayo que de momento sigue en el banquillo...

Pero pasemos a lo que dio de sí el encuentro, comentado en esta ocasión por el santanderino Víctor.

PREOCUPACION... ECONOMICA

—Víctor, se perdieron los puntos ...y la taquilla.

—Pues sí, perdimos el encuentro y la taquilla no fue todo lo buena que esperábamos. «Algo» hay, pero es muy poco si tenemos en cuenta todo lo que debemos.

—Y en estos momentos, con la permanencia asegurada, eso es lo que más os preocupa...

—Claro. A estas alturas de temporada ni luchas por subir ni por permanecer. Sólo queda el aliciente de quedar entre los 10 primeros. Por tanto, lo que más preocupa a la plantilla es cobrar... ya que es una necesidad. Sin hacerlo, no podemos jugar.

—De todas las formas, en lo meramente, deportivo, hay que decir que el Alavés no demostró nada el domingo.

—No. Fue un partido bastante disputado, pero el campo estaba muy encharcado y era difícil mantenerse en pie. El Alavés efectivamente, no demostró ser superior. Quizá buscó el gol con más ganas ya que necesitaba los dos puntos para no descolgarse de la cabeza, pero nada más.

—El campo, en teoría, beneficiaba al Palencia que era el equipo inferior técnicamente...

—No favorecía a nadie. Con un campo en tan malas condiciones es imposible jugar al fútbol. Ni los técnicos... ni los no técnicos. Estaba claro que ganaría el encuentro el equipo que marcara un gol.

¿CONFORMISMO?

—El Palencia C. F. salió con una táctica eminentemente defensiva, ¿os conformábais con el empate?

—No salimos a ello. Como siempre, fuimos a ganar. Lo que pasa es que el Alavés tenía que jugar a ganar. Por eso les dejábamos dominar para sorprenderles al contrataque dejando espacios libres y mandando balones largos para ver si nos podíamos plantar solos delante del portero.

—En punta estabas prácticamente solo, con el apoyo de Diez desde atrás...

—Pues sí. Javi tenía la misión de parar al lateral López Recarte. Sí, estaba solo, pero de vez en cuando se incorporaban al ataque Goñi, Ruisánchez y Ramos.

—Y una vez más, jugada polémica de Víctor con gol incluido que anula el árbitro...

—(Se ríe). Otras veces dan el tanto como bueno. Eso sucedió el día del Figueras y fue una jugada idéntica.

—Y de postre, el señor Casas te mostró tarjeta...

—No sé por qué. El árbitro estaba nervioso, la gente encima y no sabía lo que hacía. Anuló el gol y sólo le dije, con buenos modales, que no había levantado la pierna ya que el balón estaba a la altura de la cintura.

—Más que nervioso yo diría que lo que sucedía a Casas Bascuñana es que era muy malo...

—Sí. Era un partido difícil. En muchas jugadas se guiaba por las quejas y «chillidos» de los jugadores alavesistas.

—¿Lo que más te gustó del Alavés?

—En conjunto es bueno. Tiene jugadores de categoría que llevan jugando juntos varias temporadas. Eso se nota.

—¿El Palencia?

—Luchamos los 90 minutos y se lo pusimos muy difícil. Dimos todo, pero ellos tuvieron más suerte y ganaron.

—Y la afición se quedó tranquila a pesar del 0-1.

—Bueno, es que había más gente de Vitoria. Al menos se les oía más. De todas las formas se quedaron conformes pues vieron que no regalamos los puntos ya que nos esforzamos. Además, influyó el campo y la actuación arbitral.

—Y el conjunto morado, con dos negativos, se aleja de la Copa del Rey...

—Hemos quedado un poco descolgados, pero quedan partidos y hasta el final no se sabrá lo que pasará. Estamos muy juntos por esa zona todos los equipos.

NO AL PRESIDENTE

—Antes del encuentro recibisteis en el vestuario la «visita» del presidente, ¿qué os dijo?

—Que no se iría hasta que no viera el dinero de esos señores que quieren entrar. Nosotros ni le respondimos ya que no era el momento para hablar de esas cosas.

—Y el doctor Aguayo, enfadado, parece que abandona su intento de ayuda...

—Ayer al mediodía estuvimos con él una comisión de jugadores para saber sus intenciones. Insiste en que se vaya Carlos Herrero y anoche le pedimos de nuevo que dimitiera. Debe darse cuenta que tiene que irse por el bien del Palencia. Hay que reconocer sus méritos pero en estos momentos, por mucha voluntad que ponga, no es suficiente. Estos señores (el grupo de Aguayo) se lo han puesto fácil y lo debe aceptar. ¿Que luego sale mal? Que se presente de nuevo a las próximas elecciones.

—Cambiemos de tercio. Al final de temporada retornarás a «tu» Racing, ¿tienes posibilidades de quedarte en la plantilla de Maguregui?

—Sí. Ya he hablado con la entidad e incluso quisieron hacerme recientemente un contrato por otra temporada más, a lo que me negué por asuntos extradeportivos. No creo que haya problemas para firmar próximamente.

—¿De lo contrario?

—Ni me lo he planteado. Eso sí, buscaría equipo.

—¿Cómo resumirías tu etapa en el Palencia?

—Empecé flojo debido a que llegué dos días antes de comenzar la temporada. Luego, el míster sólo me ponía en casa. Más tarde me lesioné y estuve dos meses sin jugar, debido también a una expulsión. Por último, a partir del partido con el Spórting Atlético, he jugado todos los domingos. En resumen, creo que no ha sido una temporada buena, pero se puede considerar aceptable.

**Carlos M. SANTOYO**

M.C.D.2022

# "COSAS" DEL PALENCIA C. F.

## • 500.000 PESETAS, DINERO "LIMPIO" DE LA TAQUILLA DEL ALAVES: CADA TRABAJADOR SE LLEVO 25.000

## • FERRERO HABLO DE NUEVO CON CARLOS HERRERO... DE DIMISION

## • TROFEO "CASTILLA - LEON" DE FUTBOL: AYER HUBO REUNION EN VALLADOLID

## • SPORTING - PALENCIA, EL DOMINGO A LAS 5 EN "EL MOLINON"

REPARTO... Y CHARLA

El domicilio social del Palencia C. F. se encontraba anoche muy animado ya que acudieron a él los jugadores y técnicos de la plantilla. El objeto de esta visita era doble: retirar la taquilla registrada ante el Alavés, y solicitar nuevamente la dimisión del presidente.

En el capítulo económico, los trabajadores de la entidad recibieron 500.000 pesetas, dinero "limpio" de la recaudación del domingo que se repartieron a partes iguales. Cada profesional salió del club con 25.000 pesetas en el bolsillo.

Por lo que respecta a la petición a Carlos Herrero, significar que el presidente sigue en sus "trece", aunque en esta ocasión, el capitán José A. Ferrero que estuvo hablando con él salió un poco más satisfecho. "Ha dejado claro que si se presenta ese grupo de personas con intención de hacerse cargo del club, dejaría el camino libre sin exigir esos tres millones de pesetas. Ahora bien, quieren dejar atados varios temas y que les reconozcan un dinero que les debe la entidad a varios de los directivos". José Antonio Ferrero continúa diciendo que no estaban en desacuerdo sobre su gestión, pero sí sobre los resultados". Carlos Herrero prometió en su día que de no encontrar una solución inmediata dimitiría. Hay personas interesadas en tomar las riendas de la entidad y pensamos que deben abrirlas el paso. De todas las formas quiero pedir a esos aficionados que se acerquen al club a dialogar. Que venga una representación y que exista el diálogo entre ambas partes. Yo me comprometo a hacer de intermediario si fuera preciso".

Lo que está claro es que ayer por la mañana una comisión de jugadores de la plantilla estuvo charlando con el Dr. Aguayo, al igual que lo hiciera Ferrero el domingo poco antes del partido con el Alavés. El portavoz de ese grupo de aficionados fue claro "me he quedado un poco frío después de las manifestaciones de Carlos Herrero". No obstante, el actual presidente, según Ferrero, se encontraba ayer en mejor disposición, suponemos que "animado" por sus propios compañeros de Junta. Es fácil por tanto que dos dirigentes del club, Juan Abad y Esteban Revilla, intenten contactar hoy mismo con Bonifacio Aguayo para llegar a una solución definitiva. Parece que al final puede imponerse el sentido común.

EL TROFEO "CASTILLA LEON" DE FUTBOL

Pero la actividad en torno al Palencia C. F. se iniciaba ayer lunes en Valladolid donde tenía lugar la reunión de presidentes de clubs capitalinos de fútbol de categoría nacional con el Director General de Juventud y Deportes de Castilla y León, Antonio Hernández Beltrán. De cada equipo asistieron dos o tres representantes, no así en el caso del conjunto morado ya que Carlos Herrero acudió en solitario. A excepción del Real Valladolid, representado por el vicepresidente y el secretario, los demás clubs contaron con la presencia de su máximo mandatario. El único equipo que no estuvo presente en el acto fue la Gimnástica Segoviana.

Los presidentes no sólo plantearon esta solicitud de ayuda como contraprestación a un torneo futbolístico, sino que recordaron al Sr. Hernández Beltrán esas subvenciones que están recibiendo otros clubs españoles de sus respectivas Comunidades Autónomas.

Cada club castellano-leonés entregó al representante de la Junta Regional una memoria de actividades, para posteriormente solicitar una subvención global de 300 millones de pesetas.

El Director General de Juventud y Deporte significó que le gustaba la idea, pero que esa cantidad se salía de su competencia ya que el presupuesto anual de la Junta para deportes asciende a 125 millones. No obstante, planteó a los presidentes que hicieran "otro" presupuesto global de los 9 clubs para el torneo, así como una memoria de las deudas que tiene cada uno.

Se quedó en nombrar una comisión para tener contacto directo con la Junta de Castilla y León, prometiendo que la próxima semana se daría respuesta definitiva. Esta comisión está compuesta por los presidentes del Valladolid, Salamanca, Burgos y Palencia. Debido a la situación del conjunto morado ,que ha convocado elecciones, se votó por unanimidad que si abandonaba Carlos Herrero fuera sustituído por el presidente del Zamora.

El reparto que se hará de la subvención de la Junta, siempre que a los clubs les parezca suficiente, quedaría así:

Equipo de primera división: 17 por ciento.

Segunda A: 14 por ciento

Segunda B 12 por ciento (dos equipos).

Tercera: 9 por ciento (cinco equipos.)

El torneo se jugaría en junio y agosto por liguilla a doble vuelta. Se aprovecharían incluso los miércoles. Los aficionados tendrían libre acceso a estos partidos en los que no se cobraría entrada. No obstante, habrá que esperar a la decisión final la próxima semana.

EN GIJON A LAS 5

El próximo domingo, el Palencia C. F. se enfrentará a partir de las 5 de la tarde, en "El Molinón", al Spórting Atlético. El conjunto asturiano venía disputando sus encuentros en "Mareo" donde solía ceder muchos puntos. Esto, unido a que las taquillas eran bajas, han animado a los rectores del conjunto gijonés para llevar al filial al "campo grande". Además ya ha terminado la liga en primera división.

C. M. S.


## Una revolución en marcha para salvar la vida a 20.000 niños cada día.

¡Lo conseguiremos! Con la Revolución sanitaria en favor de la Infancia puesta en marcha por el UNICEF.
Simplemente consiste en aplicar cuatro medidas de bajo coste y fácil aplicación:

**Terapia de rehidratación oral, Inmunización contra las principales enfermedades infantiles, Lactancia materna y Gráficas de Desarrollo y Crecimiento.**

*El UNICEF promueve la distribución de estas sales e instruye a las madres para que ellas mismas puedan prepararlas. La cantidad de sales de rehidratación oral necesaria para la recuperación de un niño sólo cuesta 15 ptas.*

*En los países en vías de desarrollo, el sarampión causa la muerte de un millón y medio de niños al año. La nueva vacuna termoestable contra esta enfermedad, cuya dosis sólo cuesta 12 ptas., hará posible que el sarampión sea eliminado de la lista de enfermedades mortales.*

*El UNICEF está realizando la capacitación de personal que eduque a las madres sobre las ventajas de la leche materna. Con 1.500 ptas., el UNICEF realiza el entrenamiento de 18 expertos en nutrición y alimentación infantil en cursos de cuatro meses.*

*El UNICEF facilita las Gráficas de Desarrollo Infantil. Un registro mensual del peso del lactante y su anotación regular en estas gráficas, hace que la desnutrición sea "visible" para la madre y pueda obtener de inmediato ayuda alimentaria y servicios médicos sanitarios que el UNICEF le presta.*

**EL UNICEF, QUE SOLO CUENTA CON APORTACIONES VOLUNTARIAS, ESPERA RECIBIR SU AYUDA. ¡HAGASE SOCIO!**

**ASOCIACION UNICEF-ESPAÑA**
ENVIE ESTA SOLICITUD AL APARTADO 12.021 - 28080-MADRID

**SOLICITUD DE INGRESO como socio colaborador**

Nombre y apellidos .....
Fecha de nacimiento .....
Domicilio .....
C. P./Población .....
Provincia .....
Profesión .....
Teléfono .....
(1) CUOTA ANUAL ..... pesetas
(1) CUOTA SEMESTRAL ..... pesetas
(2) Banco .....
Dirección .....
Población .....
..... de ..... de 198.....
Firma,

(1) Cuota media por socio y año, 3.600 pesetas.
(2) Se ruega pago por Banco o Caja de Ahorros.

**ORDEN DE PAGO AL BANCO**

Banco .....
Dirección .....
Población .....
Provincia .....
N.º de Cuenta .....

Ruego a ustedes que, con cargo a mi cuenta corriente en este Banco, se sirvan abonar los recibos que les presente la ASOCIACION UNICEF-ESPAÑA, por la suma de:
Pesetas ..... anuales
Pesetas ..... semestrales.
Muy atentamente,
Firma,

Nombre .....
Domicilio .....
Población .....


M.C.D.2022

## OPERACION "MEJICO-86"

# Ante el Gales - España del día 30

# El peligro de España se llama IAN RUSH

— En el partido de ida, disputado en Sevilla, no pudo jugar porque estaba lesionado en una rodilla

— Rush marcó el gol de la victoria de Gales ante la selección escocesa

— Tiene 23 años; pesa 72 kilos mide 1,83 y juega en el Liverpool

— El año pasado conquisto la "Bota de Oro", como máximo goleador de las Ligas europeas

— El Barcelona intentó fichar al internacional galés, pero acabó contratando al escocés Archibal

Tras la inesperada derrota de Escocia ante la selección galesa en el Hampden Park, el grupo séptimo de la zona europea del Mundial-86 (el grupo donde está enrolado España) ha recobrado un enorme interés, pues escoceses, galeses y españoles se encuentran empatados a cuatro puntos y el próximo match del día 30 entre Gales y España, a jugar en terreno británico, puede ser decisivo para el 11 de Miguel Muñoz, que podría hacerse con la primera plaza del grupo de lograr una victoria.

Pero si hace unos meses el gran enemigo de la selección española era Escocia, sobre todo a raíz del 3-1 del Hampden Park, las cosas han cambiado diametralmente ahora y España debe intentar repetir una parecida actuación ante Gales como la que desarrolló el 17 de octubre del año pasado en Sevilla, donde el resultado fue de tres goles a cero a favor de los hombres de Miguel Muñoz.

LA AUSENCIA DE RUSH EN SEVILLA

En aquella ocasión, sin embargo, no pudo jugar Ian Rush, el temible artillero galés que defiende los colores del Liverpool y su ausencia se hizo notar, pues los delanteros galeses no supieron aprovechar las ocasiones que crearon en aquel partido.

El mismo Butragueño, que había debutado con la selección absoluta en ese primer partido de España valedero para el mundial-86, reconocía horas después del match que "el resultado (3-0) era engañoso. Yo mismo hubiera firmado un 1-0 mediada la segunda parte. Los galeses forman un excelente equipo".

Gales ofreció una buena imagen ante España y ahora que ha podido recuperar a Ian Rush, su goleador, ha demostrado que no se trataba de un "mero comparsa". El propio Rush fue el "verdugo" de los escoceses, con un tanto logrado por astucia y buena visión del gol, una diana que puede apear al potente equipo escocés del Mundial de Méjico, pues el equipo de Jock Stein tiene que jugar todavía en terreno galés (este partido se disputará el diez de septiembre).

TRIUNFADOR EN LA LIGA INGLESA

¿Pero quién es Ian Rush? Los que siguen de cerca el fútbol británico saben perfectamente que se trata de uno de los grandes triunfadores de la Liga inglesa, la más disputada y reñida de las que se juegan en el Reino Unido. Rush ha logrado hacerse merecidamente con una fama de hombre goleador y no en vano se proclamó el año pasado máximo realizador de las ligas europeas, conquistando la "Bota de oro".

Ian Rush, un hombre que ha motivado sonrisas por su delgadez en Inglaterra, ha tomado el relevo de los Hunt, Best y Keegan y es en estos momentos el artillero más brillante del fútbol inglés. Nadie le niega su indiscutible calidad, que supera a la de otras figuras británicas, como Strachan, su compañero Dalglish, Woodcock y Nicholas, que también actúan en el fútbol inglés.

TIENE SOLO 23 AÑOS

Ian Rush, setenta y dos kilos y un metro ochenta y tres centímetros de estatura, nació en Flint, un pequeño pueblo de Gales, donde comenzó a dar sus primeras patadas a un balón. Su primer club fue, sin embargo, el Chester, un modesto equipo de Tercera División, donde encontró al que sería su gran descubridor, el entrenador Cliff Sear.

Con sólo 23 años Ian Rush es en la actualidad la gran figura del Liverpool, donde destaca por su poder resolutivo en el área, aunque se viene rumoreando que el fútbol Club Barcelona está muy interesado en adquirir sus servicios. El nombre de Ian Rush ya sonó como sustituto de Diego Armando Maradona en el 11 azulgrana y, aunque fue Archibald finalmente el elegido, no se descarta que José Luis Núñez haga algún intento por fichar al mejor artillero del fútbol europeo.

*Javier CARRION*
*Europa Press*

**SUBASTA**

Se anuncia en pública subasta los pastos de 350 Has de terreno en el pueblo de Villajimena, término de Monzón, en cuya Cámara se pueden alquirir las bases.

Centro de Orientación Matrimonial

«LAS ALIANZAS DE ORO»

Exclusivamente fines matrimoniales.

Enrique IV, 2 - primero C
Teléfono 983-398952.
Valladolid.

## CLUB DE MONTAÑA "FUENTES CARRIONAS"

### Travesía o marcha por el RIO LOBOS

Aunque para la opinión del pueblo la imagen clásica del montañero sea la de verle trepando por entre los riscos o encumbrado sobre una alta cima, hasta cierto punto lógica consideración, también podemos encontrarlo en recorridos más suaves por otras veredas o por cauces de ríos, relajándose de la tensión de una fuerte subida pudo haber causado, o simplemente manteniendo presta su preparación para otros momentos más difíciles, en los que la puesta a punto ha sido factor de extrema importancia.

De cuando en cuando también desea ofrecer un contacto singular a sus familias y amigos, quienes cada domingo, cuando atardece, le han visto llegar con su mochila a la espalda después de realizar una fuerte ascensión en cuya cima, gloriosa maravilla, habrá deseado encontrarles para disfrutar juntos tan bellos momentos.

Es el domingo que viene, día 28, cuando se produce uno de estos eventos por él buscados: Travesía o Marcha por el Río Lobos.

Allá, en el límite de las provincias de Soria y Burgos, muy cerca de su raya con estas dos provincias y Segovia, las aguas que vienen discurriendo al paso de los siglos, han ido segundo a segundo cincelando sobre el terreno el majestuoso cañón que lleva el nombre del río que lo ha formado: Cañón del Río Lobos. Por él vamos a dar rienda suelta a nuestros pasos admirando la belleza de sus formaciones mientras, seguro, nos pararemos en múltiples ocasiones para llevarlo a casa en material fotográfico o celuloide en voga.

Ninguna preparación especial se precisa para acudir al lugar reseñado. Cualquier persona puede participar en este recorrido, siempre que su estado físico sea satisfactorio, ya que desde el Puente de la Galiana, lugar donde se inicia el recorrido hasta la ermita de San Bartolomé, distancia próxima a los tres kilómetros, discurre una pista en la mayoría de los casos siempre ascendente con desnivel alterno medio de 60 metros.

Desde la ermita se puede continuar río arriba hasta el pueblo de Hontoria del Pinar, en un recorrido, según se nos ha comunicado, de unos 10 kilómetros más, por terreno agreste, con muchas sendas para el deleite del caminante, encontrando ideales zonas para la escalada, con múltiples vías abiertas así como simas y cuevas con todo tipo de dificultades.

Para quien no deseando o considerando no disponer de fuerza y lo prefiera, puede recrearse en la contemplación del maravilloso lugar, volviendo a la hora que se indique al punto de partida para acercarse en autobús a Hontoria del Pinar y recoger a quienes han deseado hacer en el día de hoy la travesía, que abarca el recorrido casi todo el cauce del Río Lobos.

Se prevé que, apurando un poco el tiempo, se pueden realizar dos visitas turísticas al regreso, siendo una al Monasterio de Silos y otra en un pequeño paseo deslizarse por pasarela aérea dentro del Desfiladero de Yecla.

¡Feliz domingo!

## PRIMERA REGIONAL

# El VILLAMURIEL goleó al ALAR

VILLAMURIEL, 8
ALAR, 3

El C. D. Villamuriel se impuso por 8-3 a la U. D. Alar en el encuentro disputado el domingo en "La Aguilera", con una entrada más floja de lo normal debido al mal tiempo reinante.

Dirigió el encuentro el Sr. Bercianos II, que pasó desapercibido. Amonestó a Benito y Chevis. A sus órdenes, estas alineaciones:

Villamuriel: Tito, Manolo, Piru, Román, César, Pirri (Del Barco), Benito, Tomás, Adán, Toño y Jorge.

Alar: Gonzalo, Chevis, Abel, Abad, Tinín, José, Caramonte (Agustín), Oscar, Fonso, Berto y Javi.

Goles:

1-0. M. 2: Jorge al aprovechar un rechace.

2-0. M. 8: Adán de tiro raso, tras recibir un balón de Pirri.

3-0. M. 29: Centro de Pirri y cabezazo de Adán.

4-0. M. 40: Centro de Tomás y precioso remate de cabeza de Benito.

5-0. M. 41: Jorge de cabeza.

5-1. M. 43: Fonso haciendo falta previa a Tomás.

6-1. M. 45: Adán de penalty.

6-2. M. 53: Javi tras aprovechar un fallo defensivo local.

7-2. M. 62: Del Barco desde fuera del área.

8-2. M. 73: César de falta directa al borde del área.

8-3. M. 75: Mal entendimiento entre Román y Tito del que se aprovecha Oscar.

Comentario:

Fue una lástima que asistiera poco público ya que esta vez el Villamuriel brindó un gran partido, al igual que el Alar que jugó y dejó jugar. El gol local, logrado tempranamente, obligó a que se abrieran los visitantes que acabaron siendo goleados. La afición del Alar supo acoger con deportividad esta goleada.

Destacaron por el Villamuriel todos sus jugadores con mención especial para Tomás y Adán. Por el Alar Oscar.

El trofeo al máximo goleador del Villamuriel lo encabeza Adán con 9 tantos, seguido de Del Barco con 7.

*M. APARICIO*

M.C.D.2022

# LOS BAJOS FONDOS DEL BOXEO

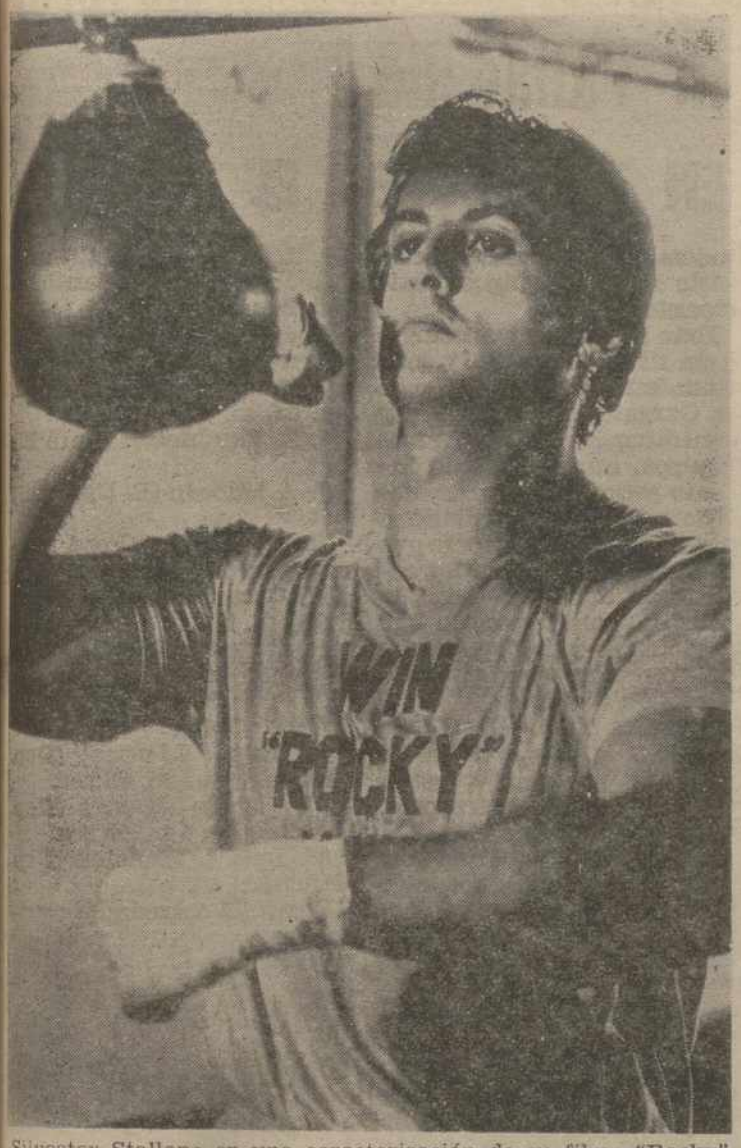


Silvester Stallone en una caracterización de su filme "Rocky". El boxeo ha sido uno de los temas favoritos de las productoras cinematográficas norteamericanas.—(Foto EFE)

— EL CASO DEL PUGIL FRENADO, LA MAS TRISTE Y CRUEL VARIANTE DEL TONGO

— EL VENCEDOR IGNORA LA MANIOBRA SUCIA Y FRAUDULENTA TRAMADA EN TORNO A SU FIGURA

— EL PUBLICO NO DESCUBRE EL ENGAÑO Y CREE QUE EL ASPIRANTE A CAMPEON HA VENCIDO EN BUENA LID

El boxeo ha sido uno de los temas favoritos de los productores del cine norteamericano. En los tiempos del mudo, los grandes cómicos: Chaplin, Keaton, Harold Lloyd... hicieron reir a todos los públicos con sus combates pintorescos, saltándose todas las reglas del llamado "noble arte".

A lo largo de su historia, el cine ha presentado en argumentos dramáticos, aspectos inmorales y hasta criminales, descubriendo lo que podríamos llamar los bajos fondos del boxeo. Los espectadores han llegado a emocionarse y, en algunos casos, hasta entusiasmarse con filmes como "Más dura será la caída", en el que Humbphrey Bogart interpretaba a un periodista deportivo que se presta al lanzamiento de un falso ídolo, en una historia que era calcada de la vida pugilística de Primo Carnera.

"El ídolo de barro" repuesto recientemente en la televisión, era una dura condena de los manejos a que se ven sometidos los púgiles en l o s Estados Unidos por el desmedido afán de lucro de promotores y mánagers a los que importa un bledo la integridad física y mental de esos infelices desconocedores de la tramoya montada en torno a sus combates.

CONDENABLE POR TODOS LOS MOTIVOS

Si duro es el boxeo, como se ha visto en numerosos filmes, que por otra parte han constituido rotundos éxitos de público, como "Toro salvaje" que valió a Robert de Niro el Oscar por su impresionante caracterización del que fuera campeón mundial, Jake La Motta, y la serie "Rocky", por no citar los últimos que se han rodado en los Estados Unidos, más duro y triste es, todavía, cuando se dan esos casos que se conocen como "el boxeador frenado", una variante del tongo, condenable por todos los motivos y en la que se pretende —y con frecuencia se consigue— engañar a los aficionados y al propio boxeador victorioso que ignora la maniobra sucia y fraudulenta tramada en torno a su figura.

Generalmente se entiende como tongo, o "chiqué", el caso en el que los dos púgiles, puestos de acuerdo, ya con el empresario y sus respectivos mánagers, o simplemente entre ellos mismos, simulan golpearse, cuando en realidad no se emplean con la honradez exigida y acaban haciendo una parodia, o mera exhibición de gimnasio, que en muchos casos les da resultado por la pasividad de los árbitros, y que a veces acaba con la descalificación de los dos contendientes por falta de combatividad.

LOS JORNALEROS DEL RING

En ese tongo o engaño que llamamos como "el boxeador frenado" hay uno de los dos adversarios que sube al ring ignorante de que todo está preparado para que obtenga la victoria.

Su rival es un veterano gladiador, con experiencia, que presenta un récord brillante, si bien está ya de vuelta y en sus últimos combates ha recibido un castigo considerable, hasta el punto de haber descendido su cotización y convertirle en un jornalero del ring.

Este desdichado cobra su bolsa con la condición de que "no apriete" a lo largo de los asaltos y se limite a defenderse, aguantando estoico los golpes de su rival, al que el promotor quiere subir a costa de estas víctimas, condenadas de antemano a recibir una regular paliza.

Se trata de "hacer campeón" a una joven promesa que inicia su andadura por el espinoso campo del profesionalismo. No deben correrse riesgos y los adversarios están debidamente aleccionados para perder.

Lamentable, muy lamentable, aunque siempre ha existido en el transcurso de los muchos años que han pasado desde que se celebraron los primeros combates a puño desnudo.

El público se ve con frecuencia, no ya desilusionado, sino engañado, aunque muchas veces no descubre la trampa y cree, realmente, q u e el aspirante a campeón ha vencido en buena lid. Es algo que ha ocurrido, y sigue ocurriendo en todos los países en los que se organizan combates entre profesionales.

De ahí que muchos prefieran el pugilismo amateur, en el que hay más honradez, menos dureza y crueldad, porque los combatientes suben al ring con toda su ilusión, ignorantes de los trucos, presiones y engaños que quizá van a padecer en su camino si llegan al campo profesional.

*Por Francisco JOSE*
*Servicios Especiales EFE*

# Gonzalo Alonso se va por motivos de salud

Valladolid (Efe).—El presidente del Real Valladolid, Gonzalo Alonso de Paz, dejará el cargo al final de la presente temporada debido a motivos de salud.

Los médicos le han aconsejado al presidente vallisoletano que debe evitar las emociones fuertes y cualquier tipo de fatiga ya que padece una insuficiencia coronaria.

Gonzalo Alonso sufrió en Sevilla un amago de infarto cuando el Real Valladolid marcó el segundo gol que le aseguraba la permanencia en la Primera División.

Gonzalo Alonso, notablemente apagado por el alcance de su dolencia, ha indicado a "Efe" que "no puedo más: ésta ha sido la gota que ha hecho rebosar el vaso".

Aunque aguantará hasta que acabe la presente temporada, Gonzalo Alonso ha dicho que ya es hora de ir buscando a alguien que le sustituya y que espera dejar al club en una buena situación.

"Si la Administración paga el 50 por 100 de la deuda de los clubs —ha dicho Gonzalo Alonso— la situación económica no quedaría muy mal ya que sólo tendríamos al final de la temporada una deuda real de unos 40 millones".

Sobre la presente Liga en la que el Real Valladolid ha estado a punto de descender, Gonzalo Alonso la ha calificado de "tremendista" para el equipo blanquivioleta.

"Esta Liga ha sido tremendista para el Valladolid porque hemos tenido actuaciones increíbles en casa y fuera de ella. En casa increíblemente malas muchas veces, y fuera increíblemente buenas, como fue el caso de ayer", ha dicho Gonzalo Alonso.

El presidente vallisoletano ha recalcado que se encuentra muy satisfecho por la permanencia del equipo en la Primera División, "no sólo por ser mi club, sino porque es el máximo representante de la Comunidad Autónoma de Castilla y León, que es la cenicienta de las regiones españolas".

Según el presidente vallisoletano, el expediente abierto a "Mágico" González sigue su curso; "seremos justos con él y no vamos a tomar represalias, y la decisión que tomemos sería la misma aunque hubiéramos bajado a Segunda División".

DESMENTIDA LA CONTRATACION DE CANTATORE

Valladolid, (Efe).—El presidente del Real Valladolid, Gonzalo Alonso de Paz, ha desmentido rotundamente que la entidad blanquivioleta haya contratado al técnico argentino Vicente Cantatore.

Vicente Cantatore afirmó en Chile, donde entrena desde hace varios años, que el Real Valladolid le había contratado para la próxima temporada y que pensaba viajar a España próximamente.

Gonzalo Alonso, aunque ha reconocido que el Real Valladolid ha mantenido contactos con este técnico durante los dos últimos años, ha descartado totalmente el fichaje del argentino «ya que tenemos un entrenador, Fernando Redondo, y no sería ético entablar negociaciones con otro en estas circunstancias».

Sobre la continuidad del actual técnico, Fernando Redondo, que cumple su contrato en junio, el presidente del Real Valladolid no se ha pronunciado, aunque ha calificado de «positiva» su labor al frente del Real Valladolid durante esta temporada.

M.C.D.2022

## SEGUNDA DIVISION "B"

# Empataron sin goles Osasuna Prom. - Barcelona

Pamplona (Efe). — Osasuna Promesas y Barcelona empataron a cero goles en partido de Segunda División "B", Grupo I, disputado en el estadio de "El Sadar".

Osasuna Promesas: Roberto; Gómez, Unanua, Vicuña, De Luis; Arriarán, Asín, Alberto; Iturbe, Izpura (Hernández) y Goicoechea.

Barcelona: Albarrán; Bueno, Aranda, Endrino, Capella; Durán, Nayim (Casals), Del Campo; López, Campos y Martín (Lobo).

Arbitro: Yuste (extremeño). Mostró cartulinas amarillas a Iturbe y a Aranda.

El Osasuna Promesas ha dominado durante casi los 90 minutos ante un Barcelona muy defensivo, pero ha sido incapaz de batir el portal contrario, a pesar de que ha contado con claras oportunidades para ello. El encuentro no ha sido de calidad, a pesar de que ambos conjuntos se entregaron al juego, aunque con más ganas que aciertos.

## CICLISMO JUVENIL

# Excelente carrera de Celada (S. D. Manchón) en Valladolid

## FUE TERCERO EN EL "TROFEO EL PEDAL"

Con una participación de 95 corredores, se celebró el domingo en Valladolid el IV Trofeo El Pedal Club Ciclista sobre 110 kms. en las categorías de aficionados, segunda y juveniles.

Los muchachos de Manchón se presentaron dispuestos a batallar hasta las últimas fuerzas en competencia sus 13 juveniles con el resto de los 16 equipos participantes.

Toda la prueba transcurrió a un ritmo muy vivo, y continua batalla hasta el alto de la Garganta, con ataques y contrataques de los diversos equipos, anulando todo intento serio de escapada, debido a la mala visibilidad por el continuo aguacero que tuvieron que soportar los corredores durante toda la prueba, contaremos lo que desde atrás y desde el coche del director deportivo de Manchón acontecía.

6 kms.: pincha José Luis Riesgo y queda retrasado. 10 kms.: queda descolgado del grupo varios corredores, entre ellos Camina.

12 kms.: Javi Santiago tam bién son dejados con otro grupo, pero cazan poco después. 24 kms.: Javi se queda definitivamente. 30 kms. Vemos a Santiago y Alonso en dificultades en un pequeño grupo, contactan en el 34.

En la primera hora se han recorrido 40 kms., en ese momento Martín Riesgo pilla un bache, sufre un fuerte llantazo y se carga el cambio abandonado. 50 kms. En Olmedo pincha Ramos cediéndole rueda Rodrigo que abandona, (aquejado de fuertes dolores abdominales) caza en el kilómetro 60, donde a su vez se queda definitivamente Santiago. 79 kms., alto de La Garganta, el gran pelotón compuesto de unas 40 unidades se rompe en tres bajando hacía Portillo contamos unos 10 en el tercero con Alonso, Ramos y Manjón. En el segundo otros 10 corredores con Cavia y Sáinz y el primero unos 20 con los corredodes de Saldaña Oscar y Celada, poco después de Portillo los dos primeros grupos se unen.

95 kms., pincha Celada, en lo que repara, llega a unírsele el grupo de Alonso, Ramos y Manjón, pero nadie es capaz de aguantarle la rueda, en una caza en solitario de 10 kms. vuelve a contactar con el grupo de cabeza.

Mientras tanto ya ha saltado el Café 12 Alvaro Salamanca, presentándose en línea de meta con 7 segundos de ventaja, ventilándose los siguientes puestos un grupo de 17 corredores entre los que Celada a pesar del esfuerzo de la caza hace tercero, Oscar el 11 y Cavia el 16, de coche a coche de directores, se comentaba todavía el bello esfuerzo protagonizado por Luis Celada, cuando en el grupo de cabeza mas batalla se daba.

CLASIFICACION

1. A. Salamanca (Café 12) 2 h. 46 m" 35 s.; a 39,619 a la hora.
2. F. Luquero (Café 12) a 7 seg.
3. Luis Celada (Dep. Manchón) m. t.
4. R. Marcos (Café 12) m. t.
5. Juan García (Santisteban-Zeus) m. t.
6. Juan Martín (P. C. I Juarez) m. t.
1. E. González (P. C. I Juarez) m. t.
8. L. Vandunciel (Café 12) m. t.
9. A. Macedo (El Cigarral) m. t.
10. A. Acosta (Ford Sexmero) m. t.
11. Oscar León (Dep. Manchón) m. t.
16. Rafael Cavia (Dep. Manchón) m. t.
28. Juan Sáinz (Dep. Manchón) a 33 seg.
35. Jesús Alonso (Dep. Manchón) a 2 m. 38 seg.
37. Plácido Ramos (Dep. Manchón) a 4 m. 45 seg.
38. Luis A. Mancjón (Dep. Manchón) m. t.

Hasta 70 corredores clasificados.

## Concentración "entre algodones"

# La selección de fútbol, en Navacerrada

## CALDERE HA SUSTITUIDO A BUTRAGUEÑO

Madrid (Efe).—La selección española de fútbol, con 5 jugadores tocados, ha quedado concentrada en Navacerrada hasta el sábado en preparación del encuentro frente a País de Gales, que se disputará el día 30 en la localidad de Wrexham.

En la relación de 16 jugadores facilitada por Miguel Muñoz hace unos días se registró la baja definitiva del madridista Emilio Butragueño, y Miguel Muñoz, seleccionador nacional, llamó al barcelonista Ramón Calderé para sustituirle.

Su convocatoria ha sido tan precipitada que Calderé no pudo viajar a Madrid con sus 5 compañeros de equipo también seleccionados.

A Muñoz se le presenta un grave problema de lesiones, que deberá quedar resuelto antes del viernes, por si acaso tiene necesidad de llamar a algún futbolista más. Están con problemas físicos los béticos Gordillo y Rincón, el barcelonista Rojo, el valencianista Roberto y el zaragocista Señor.

Muñoz, en conversación con los periodistas, fue taxativo: "para este partido necesitamos jugadores que estén en plenas condiciones físicas, porque será un encuentro primordialmente de fuerza. A Gales no puedo llevar a hombres a medio gas".

La preocupación más acuciante se llama Rafael Gordillo, que declaró a "Efe" su interés en jugar el partido y restó importancia a su dolencia: "es una cuestión de sobrecarga de partidos, que se resolverá con un par de días o tres de descanso".

El seleccionador opina también que todos los jugadores estarán en condiciones de aquí al sábado, fecha en la que se emprende el viaje, "pero eso lo comprobaremos nosotros con las pruebas que realicemos. A veces el jugador, con su lógico interés por formar parte del equipo, puede llegar a engañarse a sí mismo".

La concentración, pues, parece en principio que se realizará entre algodones. Los seleccionados efectuarán probablemente un solo entrenamiento diario, por las mañanas, y las tardes las dedicarán a las charlas técnicas y a observar videos de la Selección de Gales. La estrella de las proyecciones será el Escocia-Gales último, cuya película obra en poder de la Federación.

El martes por la tarde subirá a la localidad serrana el presidente federativo, José Luis Roca, para visitar las concentraciones de los Sub-18, el equipo femenino y el equipo "A", y se reunirá a cenar con los técnicos federativos.

Y, el miércoles, está previsto que acudan a Madrid los seleccionados para presenciar el encuentro entre el Real Madrid y el Inter de Milán.

Aunque la concentración estaba prevista para las 12 de la mañana en el local federativo, lo cierto es que solamente el capitán, Arconada, había llegado a esa hora. Minutos después apareció el valencianista Roberto, que por cierto realizó un larguísimo viaje Zaragoza-Valencia-Madrid, y poco más tarde el zaragocista Señor.

Alrededor de la 1.30 llegaron los jugadores del Barcelona Gerardo, Clos, Julio Alberto, Víctor y Rojo y, más allá de las 2 de la tarde los bilbaínos Zubizarreta y Pachi Salinas y el sportinguista Maceda, cuyo equipo jugó ayer en "San Mamés".

La relación total de seleccionados es la siguiente:

Porteros: Arconada (Real Sociedad) y Zubizarreta (Ath. Bilbao).

Defensas: Gerardo (Barcelona), Maceda (Spórting), Goicoechea (Ath. Bilbao), Julio Alberto (Barcelona) y Pachi Salinas (Ath. Bilbao).

Centrocampistas: Víctor (Barcelona), Gallego (Real Madrid), Gordillo (Betis), Roberto (Valencia), Señor (Zaragoza) y Calderé (Barcelona).

Delanteros: Clos (Barcelona), Rincón (Betis) y Rojo (Barcelona).

PUBLICACIONES SOBRE
TEMAS PALENTINOS y CASTELLANOS

Publicados por el Departamento de Cultura de la Diputación Provincial y editoriales varias.

Solicítelos en
Librería DIARIO-DIA
Mayor, 67 — Teléfono 74 04 17

Fotocolor
OLEA
Calvo Sotelo, 15 • Teléfono 770196
VENTA DE BAÑOS

# Trofeo "Castilla-León" de ciclismo

## Blanco Villar, en cabeza

Valladolid, 22 (Efe).—El corredor del Teka Jesús Blanco Villar, con 152 puntos, encabeza la clasificación general del I Trofeo Castilla y León para ciclistas profesionales después de disputarse la 5.ª prueba en Salamanca.

La competición, patrocinada por el Gobierno Autónomo, consta de nueve pruebas, una en cada una de las provincias de la Comunidad Autónoma de Castilla y León y el ganador absoluto percibirá un premio de un millón de pesetas.

La próxima prueba de esta competición, reservada para corredores profesionales de equipos nacionales, se disputará el 23 de junio en Valladolid y servirá también como Campeonato de España de Fondo en Carretera.

Después de disputarse la 5.ª prueba, la clasificación general del Trofeo Castilla y León es la siguiente:

1.º Jesús Blanco Villar (Teka), 152 puntos.
2.º Miguel Angel Iglesias (Kelme), 106.
3.º Federico Echave (Teka), 101.
4.º Angel Camarillo (Zor), 95.
5.º Alvaro Pino (Zor), 86.
6.º Jesús Suárez Cuevas (Hueso), 85.
7.º Faustino Rupérez (Zor), 83.
8.º José Luis Laguía (Reynolds), 77.
9.º Iñaki Gastón (Reynolds), 76.
10.º Jaime Vilamajó (Orbea), 72.

M.C.D.2022

# LA VISITA DE REAGAN A MADRID

*EL PRESIDENTE NORTEAMERICANO MANTENDRA DOS ENTREVISTAS OFICIALES CON FELIPE GONZALEZ*

Madrid, 23 (Efe). — Felipe González y Ronald Reagan se entrevistarán el mismo día de la llegada del presidente de Estados Unidos a Madrid, el 6 de mayo, informa Presidencia del Gobierno.

Reagan será recibido en el aeropuerto de Barajas por el Rey don Juan Carlos.

Durante su estancia en la capital española, el presidente de los EE.UU. residirá en el Palacio de El Pardo, donde, por la tarde, se entrevistará con el presidente del Gobierno, Felipe González.

El día 7, Reagan se desplazará al Palacio La Moncloa para reunirse, de nuevo, con el presidente del Gobierno español.

Ese día, se celebrará una reunión de las delegaciones de ambos países, seguida de un almuerzo en la sede de la Presidencia del Gobierno.

A las 15.00 horas está prevista una conferencia de prensa conjunta del ministro español de Asuntos Exteriores, Fernando Morán y del secretario de Estado norteamericano, George Schult.

Reagan recibirá el día 7 por la tarde, en el Palacio de El Pardo, al jefe de la oposición, Manuel Fraga Iribarne.

Por la noche, el Rey ofrecerá una cena de gala al presidente norteamericano en el Palacio de Oriente, a cuyo término ambos jefes de Estado pronunciarán sendos discursos.

La salida del presidente Reagan está prevista para la mañana del día 8, desde el pabellón de Estado del Aeropuerto de Barajas.

FERIA DE SEVILLA

## El mal tiempo no impidió que se arrancara por sevillanas

Sevilla, 23. (Efe). — La amenazadora climatología que estos días preside Sevilla no importó anoche a los cientos de miles de personas que arrancaron por sevillanas con la ritual prueba oficial del alumbrado de la que se ha dado en llamar «Ciudad de la alegría».

Ateridos por el inusual frío de estas fechas y después de la primera noche de fiesta, cientos de personas se recogieron esta mañana, dispuestos a continuar con el mismo ritmo durante toda la semana.

El alcalde de Sevilla, Manuel del Valle, a los sones de un pasodoble y acompañado por los ediles municipales, accionó a medianoche la palanca que durante una semana dará vida a las más de 300.000 bombillas que iluminarán al cerca de medio millón de metros cuadrados que acoge el Ferial.

Estuvieron en la inauguración del alumbrado el presidente de la Junta de Andalucía, José Rodríguez de la Borbolla, y el ministro de la Presidencia, Javier Moscoso, quienes en la tarde de ayer estuvieron juntos en un palco de la Maestranza para ver a Antoñete, Curro Romero y Rafael de Paula.

Después de ver cómo la iluminación daba inicio a estos seis días de feria, las autoridades se trasladaron a la caseta que el Ayuntamiento sevillano tiene instalada en el Ferial, donde estuvieron hasta primeras horas de la madrugada.

Cientos de miles de personas, sevillanos y forasteros, que protagonizaron atascos de importancia en los alrededores del Ferial, en el barrio de Los Remedios, recibieron así el «chupinazo» para una semana de mucho cante y baile y de no menos vino.

La actividad a partir de hoy será incesante en el recinto ferial. A la diversión de la noche le seguirá la tradicional estampa del paseo a caballo o en un enganche y la visita de los más pequeños a la «Calle del infierno», para disfrutar de todos los cacharros mecánicos de la fantasía.

Para que todo el mundo se divierta y corra el vino sin problemas, unas 200 personas doblarán el trabajo para impedir que una intoxicación etílica no tenga mayores consecuencias, no se produzcan altercados de orden público y combatir incendios en las casetas.

Puede que quien más trabajo tenga esta semana sea la Policía Municipal, que tendrá que dirigir a los miles de vehículos que intentarán llegar hasta las proximidades de Los Remedios.

También los bomberos estarán atentos a los incendios que se produzcan en el ferial y que son habituales cada año, aunque siempre sin consecuencias.

Un incendio ha sido el primer incidente de esta edición de la Feria de Abril —que cumple este año 13 años de emplazamiento en el barrio de Los Remedios—, en la caseta de una peña sevillista, que se produjo en la parte de la cocina y que causó daños de importancia.

Como todos, si el tiempo no empeora, este año la feria tiene asegurado el éxito de público, como lo demuestra la imposibilidad de encontrar una plaza hotelera en Sevilla o en poblaciones limítrofes.

También está asegurado el éxito de la feria taurina, que en los primeros días ha registrado llenos para ver a las primeras figuras del toreo, entre ellas la pasión de los sevillanos, Curro Romero, que participará en cinco de las 14 corridas de toros que componen el cartel de la presente Feria de Abril.

REUNION DE LA EJECUTIVA DEL PSOE

## APOYO A LAS NUEVAS MEDIDAS ECONOMICAS DEL GOBIERNO

*1.976 MILLONES, PRESUPUESTO DEL PARTIDO PARA ESTE AÑO*

Madrid, 23. (Efe). — La ejecutiva federal del PSOE reiteró ayer su apoyo a las recientes medidas económicas del Gobierno y estudió posibles fórmulas para su desarrollo y explicación a la opinión pública.

El responsable del área económica de la ejecutiva federal, Manuel Chaves, afirmó que "no se puede decir que haya habido un cambio de política económica del Gobierno, sino que, en el contexto de esa misma política, se pone énfasis en unas magnitudes macroeconómicas que no habían funcionado durante 1984.

"En 1985 —añadió— para mantener el sostenimiento del crecimiento de la economía hay que hacer especial hincapié en impulsar el consumo y la demanda interna, con lo que se conseguirá el relanzamiento de la inversión".

Chaves expuso la necesidad de agilizar la inversión pública a nivel tánto de Administración Central como Autonómica y Municipal para reactivar la creación de empleo.

Se refirió también a la conveniencia de flexibilizar, dentro de la legalidad, los trámites burocráticos en la concesión de licencias de construcción, al ser el sector que "más tira de la mano de obra"

El miembro de la ejecutiva manifestó la voluntad del PSOE de hablar con organizaciones sindicales y empresariales para "determinar qué medidas pueden facilitar la inversión privada en España, habida cuenta del excedente de explotación que se ha generado durante 1984".

Indicó en el mismo sentido que el Partido Socialista está realizando un inventario de todas las bonificaciones, subvenciones y desgravaciones que están dispersas en distintos organismos de la Administración.

"Queremos aunarlos en un solo cuadro —dijo— que facilite a los empresarios su acceso y, por lo tanto, la inversión".

DOCUMENTO CONTRA EL PARO

Todas estas medidas se contemplarán en un documento contra el paro, discutido por sindicatos y empresarios y que será objeto de una campaña de explicación de la política económica del Gobierno y de sus últimas medidas.

Chaves aseguró que no se había tratado en esta reunión el tema de la reforma de la Seguridad Social, pero anunció que la ejecutiva tendrá una reunión de carácter casi monográfico sobre el tema.

La responsable de relaciones internacionales del PSOE, Elena Flores, informó tras la sesión de la próxima puesta en funcionamiento de una comisión que perfilará un documento sobre "política de paz y seguridad para España, que comenzará sus trabajos en mayo.

Flores, que junto con Benegas asistió la pasada semana a la reunión de líderes de la internacional socialista que se celebró en Bruselas, reiteró la decisión de los socialistas europeos de trabajar por conseguir una Europa más independiente de los bloques, sin que ninguno de los partidos asistentes cuestionara su pertenencia a la OTAN.

La ejecutiva federal del PSOE analizó, entre otros temas, los presupuestos del partido para 1985, que asciende según un primer proyecto a 1.976 millones de ptas.

## Para el mes de mayo

## UGT propone una huelga en la enseñanza privada

Madrid, 22 (Efe).—La Central Sindical UGT propondrá mañana a los demás sindicatos una huelga en el sector de la enseñanza privada para el mes de mayo ante la paralización de las negociaciones con la patronal y la Administración ,informó hoy esta central.

Ramón Brasero, secretario general federal de la enseñanza privada de UGT, dijo a "Efe" que el objetivo de la huelga es presionar a la patronal para que negocie el convenio colectivo de este año, que se encuentra paralizado.

Con esta huelga también pretende UGT exigir de la Administración el pago directo a los profesores de la privada, y no a través de los centros, como sucede actualmente.

Según Brasero, UGT exige que la Administración establezca con los sindicatos un calendario para la homologación de salarios, al objeto de que los profesores de la privada cobren lo mismo que sus compañeros del sector público.

La central socialista pretende, asimismo, que los sindicatos, la patronal y la Administración negocien una «reordenación" del sector con el fin de poder ofrecer alternativas a los profesores de los centros que se encuentran en crisis, añadió Brasero.

El dirigente de la UGT calificó de "inexplicable" el retraso del Tribunal Constitucional en hacer pública la sentencia sobre la Ley Orgánica del Derecho a la Educación (LODE), que "afecta a todo el sistema educativo, en general, y evitaría los conflictos existentes en este momento", dijo.

Ramón Brasero denunció la "actitud entorpecedora de las fuerzas anti-LODE" y, en especial, la negativa de la patronal a negociar.

Criticó Brasero las constantes peticiones de "pacto escolar" por parte de la patronal, lo que es más propio, según él, de un partido político que de una patronal. Sin embargo, añadió, "ni negocia el convenio ni busca solución a los problemas de los centros abocados al cierre».

*UN TESORO DE UNA COFRADIA DE AVILA FUE DESCUBIERTO EN EL BANCO DE ESPAÑA*

Avila, 23 (Efe).—Un tesoro, perteneciente a la Cofradía abulense de «La Virgen de las Vacas», que había sido ingresado en el Banco de España, en Madrid, en 1936, ha sido descubierto después de permanecer en secreto casi medio siglo.

El tesoro, hallado en dos depósitos, lo forman monedas de oro y joyas diversas del mismo metal, por un valor que aunque no ha sido revelado oficialmente, se supone alto.

Algunos miembros de la cofradía, consultados sobre el hallazgo, han manifestado ignorar la existencia del tesoro que, por otra parte, deberá constar en su libro de actas.

Para que la cofradía de «La Virgen de las Vacas» pueda recuperar el tesoro es necesaria la intervención de un representante legal de la cofradía, que asistirá a la apertura de los dos depósitos.

M.C.D.2022

PRESENTADO RECURSO DE INCONSTITUCIONALIDAD

# Contra la extradición a España de RUIZ MATEOS

Francfort (RFA), 23 (Efe).—Los abogados alemanes de José María Ruiz-Mateos anunciaron ayer que el Tribunal Constitucional alemán recibirá hoy el recurso por ellos presentado contra la extradición a España del empresario.

El recurso, explicaron, se basa en la falta de garantías para su defendido, que podría ser objeto de persecución política en España y por tanto, se impediría un proceso justo.

El plazo concedido por la Ley de un mes desde la fecha en que la Audiencia Territorial de Francfort dio definitivamente luz verde a la extradición concluye el próximo lunes.

El equipo jurídico prefirió darse un margen de seguridad de una semana para evitar que el Gobierno pudiese adelantárseles y devolver a Ruiz-Mateos a España como puede hacer teóricamente en cualquier momento.

El abogado Wagener explicó que en el documento se recurre contra la decisión de la Audiencia Territorial de Hesse, con sede en Francfort, por supuesta vulneración de las garantías constitucionales en la sentencia sobre Ruiz-Mateos en cuatro casos.

Por eso, añadió, se ha recurrido contra la supuesta violación de la Ley de Asilo Político en Alemania Federal, así como contra la violación del derecho constitucional que prohibe los Tribunales de excepción, como puede ser el caso de la «Audiencia Nacional» española, según Wagener.

# TEJERO

## *EN BARCELONA, PARA REVISION MEDICA*

Barcelona, 23 (Efe).—El ex-teniente coronel Antonio Tejero Molina ha sido trasladado desde el castillo de Figueras al Hospital Militar de Barcelona para ser sometido a una revisión médica.

Según ha podido saber Efe de Fuentes de la capitanía general de la IV Región Militar, Tejero será sometido a un examen médico rutinario sin que por el momento se sepa cuánto tiempo permanecerá ingresado en el centro hospitalario.

El ex-teniente coronel fue uno de los principales implicados en el intento de golpe de Estado del 23-F. de 1981, y actualmente se encuentra cumpliendo condena de treinta años en el castillo militar de Figueras.

SEGURIDAD SOCIAL

# ALMUNIA PROPONE NEGOCIAR DE NUEVO LA REFORMA

## *NICOLAS REDONDO QUIERE QUE SE ELABORE OTRO DOCUMENTO*

Madrid, 23 (Efe).—El ministro de Trabajo expresó ayer su deseo de negociar nuevamente la reforma de la Seguridad Social con los interlocutores sociales (UGT y CEOE), mientras que el secretario general de UGT indicó en Barcelona que la central no negociará sobre el actual documento del Gobierno.

Joaquín Almunia, en declaraciones a Efe, mostró ayer su postura favorable a una nueva negociación de las medidas presentadas en la última reunión de la Comisión de Seguimiento de Reforma de la Seguridad Social, prevista en el Acuerdo Económico y Social (AES).

El secretario general de UGT Nicolás Redondo, afirmó en Barcelona que no negociará sobre el actual documento en el que trabaja el gabinete González: «Lo previsto por el Gobierno en materia de Seguridad Social —dijo— es un recorte de las pensiones».

«Queremos —dijo Redondo— que el Gobierno nos entregue los textos de la gran reforma de la Seguridad Social, una reforma global, porque lo propuesto hasta ahora sólo es un recorte de las pensiones».

Añadió el secretario general de UGT que falta por conocer el criterio que se sigue en esta reforma sobre el fondo complementario de pensiones, ya que «continúan sin saberse las aportaciones del Estado y seguimos con unos altos niveles de morosidad y fraude, que no se explica cómo van a atajarse».

Almunia, por su parte, rechazó que haya enfrentamientos o discrepancias entre él y Boyer, aunque reconoció que es normal que existan diferencias de opinión en el Consejo de Ministros cuando se presenta un Proyecto de Ley.

La ejecutiva de UGT de Cantabria ha sido rotunda en condenar la reforma propuesta por el Gobierno, y el secretario de Acción Sindical, Ignacio López señaló que «los trabajadores no están dispuestos a aceptar el saneamiento económico que propone el Gobierno Central a costa de la clase obrera».

Para la UGT de Cantabria «la reforma no puede tener otro tratamiento que aquel que controle el despilfarro y el fraude, y que contribuya sustancialmente a solucionar la gestión de una forma eficaz y solidaria».

# ANTOÑETE se despidió triunfalmente de Sevilla

## *ENTRE OLES Y CLAMORES*

Sevilla, 23 (Efe).—Antonio Chenel "Antoñete" logró ayer una gran faena de muleta en la cuarta corrida de la Feria sevillana, última del diestro en "La Maestranza", que registró un lleno y que el público le premió con una oreja.

Cuatro toros de Carlos Núñez, hermanos, otro de Núñez, de Tarifa, y un sobrero de Belén Ordóñez, nada fáciles. Lleno hasta la bandera.

"Antoñete", de verde y oro, deslucido con el capote. Su faena de muleta carece de sosiego y reposo, muy a la defensiva. Media atravesada y descabello (palmas).

El cuarto sale con genio. Antoñete, que se despide de Sevilla, lancea con enorme empaque. Lidia bien Martín Recio y banderillea superiormente Manolo Bonichón. Antoñete muletea con gran técnica. El maestro corre la mano izquierda en las tablas en 3 portentosas series que levantan olés y clamores.

La faena tiene enjundia y toreria. Estocada (ovación, oreja y vuelta al ruedo).

Curro Romero, de verde botella y oro, lancea movido. El toro, de buen trapío, embiste con la cara alta defendiéndose. El torero de Camas no se acopla. Trastea a la defensiva. Media y dos descabellos (pitos).

En el quinto Curro Romero repite la actuación de su primero con la capa, sin el menor acoplamiento. Muletea nervioso y con ánimo de agradar, pero no lo consigue. La embestida es alta y bronca. Estocada corta y descabello (pitos).

Rafael de Paula, de tabaco y oro, lancea movido. Intenta un quite y pierde el capote.

Con la muleta trastea sobre las piernas, a la defensiva, visiblemente asustado. Dos pinchazos huyendo y media a paso de banderillas (pitos).

En el sexto el gitano anduvo animoso. Toreó bien a la verónica, pero la faena de muleta adoleció de enganchones, de continuos altibajos. Mató de bajonazo (ovación).

# NO ASISTE A LA INAUGURACION DE UN AYUNTAMIENTO POR INCLUIRSE EN LOS ACTOS SU BENDICION

Oviedo, 23 (Efe).—El presidente del principado de Asturias, Pedro de Silva, ha declinado la invitación para presidir la inauguración del Ayuntamiento de Navia, al haber incorporado al acto oficial «la bendición del nuevo local».

Ante la polémica suscitada por el anuncio de que el ayuntamiento iba a ser bendecido, y la negativa de varios alcaldes de la zona a hacer acto de presencia en caso contrario, Pedro de Silva ha enviado una carta al alcalde de Navia en la que explica su decisión de no presidir la inauguración en que el ayuntamiento es «una institución pública representativa de ciudadanos de varias ideologías».

Silva afirma en su carta que es absolutamente respetuoso con las ideologías y que ha asistido a numerosos actos religiosos, «Los que considere convenientes», pero que por la polémica suscitada en éste ha decidido no estar presente en el mismo.

EL MINISTRO DE AGRICULTURA EN VALLADOLID

# Posición ventajosa para casi todos los productos, de cara a la entrada en la CEE

## *LECHE Y AZUCAR, EN DESVENTAJA*

Valladolid, 23 (Efe). — El ministro de Agricultura, Pesca y Alimentación, Carlos Romero, dijo ayer en Valladolid que se ha logrado una posición ventajosa para casi todos los productos agrarios españoles ante la entrada en la «CEE».

En los únicos productos en los que España no ha logrado ventaja sobre la Comunidad Económica Europea han sido en la leche y el azúcar de remolacha, según el ministro.

Carlos Romero pronunció ayer una conferencia en la Casa del Pueblo de «UGT» de Valladolid sobre las repercusiones en la agricultura ante la entrada de España en la «CEE».

La posición ventajosa de los productos agrarios españoles se basa, principalmente, en el nivel inferior de costes y de mercado lo que favorecerá a los productores españoles cuando se produzca la equiparación de precios.

El ministro indicó que con la entrada de España en la «CEE» se culmina una vieja aspiración española, después de un proceso de veinte años de negociaciones.

La entrada de España en la comunidad era un factor básico en la agricultura española, «ya que estamos exportando por valor de 600.000 millones de pesetas y el mercado sigue creciendo», dijo Carlos Romero, quien agregó que la agricultura española ya no se puede limitar al mercado interior y que la política de los últimos años se ha hecho pensando en el rico mercado europeo.

Según Carlos Romero, la entrada en la «CEE», con un mercado mucho más protegido que el español, supondrá «ayudas para determinados productos, protección frente a países no comunitarios, encontrar un mercado de consumidores muy ricos y mayor crecimiento de nuestra producción».

La política del Gobierno, según el ministro, ha tendido a buscar la entrada en Europa presentando productos no excedentarios «cosa que se ha logrado salvo en el vino y el aceite de oliva, pero estos problemas se han resuelto favorablemente».

Carlos Romero subrayó que con el tratado de adhesión a la Comunidad Económica Europea se ha buscado que «el impacto sea lo más blando posible» para las dos partes y que en las negociaciones «no ha habido vencedores ni vencidos porque ambas partes van a convivir en una política agraria común».

M.C.D.2022

# CALVO SOTELO

## EL GOBIERNO SE COMPORTA "CON TORPEZA Y ARROGANCIA"

*EL PARTIDO SOCIALISTA PREFIERE EL PODER A LA DEMOCRACIA*

Madrid, 23 (Efe).— El expresidente del Gobierno Leopoldo Calvo Sotelo acusó añoche a sus sucesores de comportarse "con torpeza y arrogancia" y propuso la creación de una nueva fuerza política que ocupe el espacio que dejó libre UCD.

"Nosotros quisimos la democracia antes que el poder y mucho me temo que el Partido Socialista prefiere el poder a la democracia", afirmó Calvo Sotelo en una cena de homenaje al que fue su secretario de Estado para la información, Ignacio Aguirre.

"Se puede perder el poder. Pero si se empeña la democracia, el daño será para todos los españoles", agregó el último presidente de Gobierno de UCD en su primera intervención crítica con el Gobierno de Felipe González desde que abandonó el Palacio de La Moncloa hace 28 meses.

Calvo Sotelo aseguró sentirse "tranquilo al mirar hacía atrás" la labor realizada por UCD. "Creo que valía la pena quemarse en una tarea como la que realizamos entre 1977 y 1982", precisó.

En 1976, antes de convocar las elecciones generales, UCD "tuvo todo el poder en la mano y actuó con enorme generosidad, con el candor de un novicio", dijo el expresidente.

"Hoy —añadió— quienes gobiernan no tienen generosidad política alguna. Son novicios sin fervor, candor y generosidad. Son novicios con torpeza y arrogancia".

Calvo Sotelo efectuó estas declaraciones en un homenaje a Ignacio Aguirre —diplomático, ex-secretario de Estado para el Turismo, ex-secretario de Estado para la Información— al que el Gobierno negó recientemente su apoyo para que fuera elegido secretario general de la Organización Mundial de Turismo.

La cena congregó a mas de 500 personas, en su mayor parte empresarios, profesionales del periodismo y políticos que hasta hace pocos años militaron en UCD, entre ellos los ex-ministros José María de Areilza, Pio Cabanillas, Juan José Rosón, Juan Antonio García Díaz, Rodolfo Martín Villa y Jesús Sancho Rof.

También se encontraban las planas mayores del Partido Demócrata Popular y del Partido Reformista Democrático, lo que hizo bromeara Calvo Sotelo sobre el que "se haya vuelto a recomponer la UCD y hasta haya vuelto a ella Oscar Alzaga".

Pero, "el pasado no vuelve y no podemos pensar que volverá UCD", reconoció el ex-presidente del Gobierno, que propuso levantar una constitución política" que recoja el espacio político que dejó vacío la desaparición de la Unión de Centro Democrático.

"Esa contitución debe hacerse en torno a la idea liberal", que fue "una de las que menos pesaron en la creación de UCD pero quizá la que tenga mayor futuro", añadió Calvo Sotelo.

El ex-presidente se declaró "posiblemente quemado" para dirigir ese esfuerzo que, dijo, "deben ahora hacer otros para recompensar aquel talante de hacer política y recoger la herencia de la libertad de expresión" que practicó UCD "como no ha habido libertad de expresión ni antes, ni después".

El ex-ministro Pío Cabanillas habló también en la cena y calificó la actitud del Gobierno respecto a Ignacio Aguirre como "un acto improcedente, que es —según define el dicionario esta palabra— un acto realizado en ocasión inoportuna y que produce daño".

"No es un agravio. Es una necedad", puntualizó en su intervención el también exministro José María de Areilza. El presidente del PDP, Oscar Alzaga, se expresó en términos similares y afirmó que "este país no puede ni seguir perdiendo tiempo ni seguir perdiendo hombres."

Finalmente, Ignacio Aguirre dio gracias por sumarse a ese homenaje a todos los presentes "y a quienes no han venido por temor a represalias".

—En los últimos días —afirmó— he recibido llamadas de numerosos grupos de personas que me han manifestado algo que me ha aterrorizado: el miedo. El miedo, que había desaparecido de la vida política española, ha vuelto otra vez".

PARA CUBRIR LA FIANZA DE 60 MILLONES

# PALAZON ofreció su finca de MURCIA

Madrid, 23 (Efe). — Francisco Javier Palazón Español, principal inculpado en la fuga de capitales a Suiza, pidió al Juzgado de Delitos Monetarios que acepte la hipoteca de su finca de Murcia a cambio del aval Bancario de 60 millones que pagó de fianza.

Palazón fue detenido en Madrid el 4 de febrero pasado, por la Brigada de Delitos Monetarios, como presunto responsable de una red de fuga de capitales, por lo que el juez Luis Lerga decretó su prisión provisional y, el 6 de marzo, la libertad bajo fianza de 60 millones.

Los recursos contra los autos del Juzgado de Delitos Monetarios están señalados para el próximo 9 de mayo, ante la Sección Primera de la Sala de lo Penal de la Audiencia Nacional.

La investigación judicial se encuentra en diligencias previas (10-85) y hasta el momento no ha sido procesado ninguno de los presuntos implicados.

El juez Luis Lerga pidió a primeros de marzo, al Ayuntamiento de Madrid, informes sobre la conducta pública y privada de Eduardo García Enterría Martínez-Carande, Amparo Lorenzo-Velázquez Pérez, Juan Antonio Gamazo Arnus, María Soledad Figueroa Fernández de Liencres y Santiago Muguiro Gil de Biedma.

Además de estas personas, residentes en Madrid, el Juzgado de Delitos Monetarios habría solicitado también informes de conducta de otros presuntos inculpados en este asunto.

## Los RECORTES de las PENSIONES

# NICOLAS REDONDO: "desconocemos las intenciones del Gobierno"

Madrid, 23 (Efe).—El secretario general de UGT, Nicolás Redondo, afirmó hoy que su organización ignora si el Gobierno está dispuesto a cambiar sustancialmente los proyectos de la reforma.

Nicolás Redondo preside hoy el Comité Ejecutivo Confederal de UGT, que tiene como punto principal de discusión la reforma de la Seguridad Social proyectada por el Gobierno.

Antes de comenzar la reunión, Redondo indicó que un Gobierno que se dice socialista tendrá que llevar una línea lo más progresista posible.

Tras indicar que UGT siempre ha estado dispuesta a aceptar una reforma de la Seguridad Social, dijo que lo único que sabía en cuanto a un posible cambio de posturas gubernamentales es que estarían dispuestos a modificar algunos puntos si la UGT acepta recortes en las pensiones.

VUELTA CICLISTA A ESPAÑA

# Comenzó en VALLADOLID, con la etapa prólogo

## MAÑANA, META VOLANTE EN PALENCIA

A las tres de esta tarde ha dado comienzo la Vuelta Ciclista a España, con la etapa prólogo, contra reloj, disputada en Valladolid sobre un recorrido de 5.600 kilómetros.

Ciento setenta corredores, cifra récord en la participación de la Vuelta, tomaron parte en esta 84 edición de la ronda española. Los equipos participantes son 17, entre los que hay que contar las siete formaciones profesionales españolas. El resto de los equipos tienen nacionalidad francesa, belga, portuguesa, holandesa, colombiana, italiana, soviética y norteamericana.

LA PRIMERA ETAPA, CON META VOLANTE EN PALENCIA

Tras la etapa prólogo, mañana, miércoles se inicia proplamente la Vuelta, con la primera etapa, que tiene salida de Valladolid y meta final en Zamora. En esta etapa, los corredores atravesarán la ciudad de Palencia, donde está establecida la primera meta volante.

La llegada a Palencia está prevista a las 13,35. La serpiente ciclista hará su entrada por la Avenida de Madrid, para seguir por Avenida de Valladolid, Avenida República Argentina, donde estará situada la meta volante, frente a la fachada del Instituto "Jorge Manrique". Seguirá el recorrido por la Plaza de Pío XII y Avenida de Castilla, orilla del río, para pasar luego el Puente Mayor y enfilar la carretera de León, hacia Villamartín, Revilla de Campos, Pedraza, Torremormojón, Villerías y término de Meneses de Campos, dirección a Medina de Rioseco y Zamora, por Toro.

Esta primera etapa saldrá de Valladolid a las doce y cuarto, con marcha neutralizada desde la Plaza Mayor hasta la salida del Puente Mayor, para, en la Avenida de Burgos, a las doce y media, darse la salida oficial. El recorrido de la etapa es de 183 kilómetros.

LAS 19 ETAPAS

Día 23: Prólogo: Valladolid-Valladolid, de 5.600 kilómetros.
Día 24: 1.ª etapa: Valladolid-Zamora, 183 kilómetros.
Día 25: 2.ª etapa: Zamora-Orense, 262 kilómetros.
Día 26: 3.ª etapa: Orense-S. de Compostela, 197 kilómetros.
Día 27: 4.ª etapa: Santiago de Compostela-Lugo, 162 kilómetros.
Día 28: 5.ª etapa: Lugo-Oviedo, 238 kilómetros.
Día 29: 6.ª etapa: Oviedo-Lagos de Covadonga, 145 kilómetros.
Día 30: 7.ª etapa: Cangas de Onis-Braña Vieja, 194 kilómetros.
Día 1: 8.ª etapa: Aguilar de Campoo-Logroño, 229 kilómetros.
Día 2: 9.ª etapa: Logroño-Balnea de Panticosa, 253 kilómetros.
Día 3: 10.ª etapa: Sabiñánigo-Tremp, 209 kilómetros.
Día 4: 11.ª etapa: Tremp-Andorra, 124 kilómetros.
Día 5: 12.ª etapa: Andorra-Estación Pal (C. R. I.), 16 kilómetros.
Día 6: 13.ª etapa: Andorra-San Quirce del Vallés, 192 kilómetros.
Día 7: 14.ª etapa: Valencia-Benidorm, 201 kilómetros.
Día 8: 15.ª etapa: Benidorm-Albacete, 208 kilómetros.
Día 9: 16.ª etapa: Albacete-Alcalá de Henares, 252 kilómetros.
Día 10: 17.ª etapa: Alcála de H. Alcalá de Henares (C. R. I.), 42 kilómetros.
Día 11: 18.ª etapa: Alcalá de Henares-Segovia, 200 kilómetros.
Día 12: 19.ª etapa: Segovia-Salamanca, 175 kilómetros.

M.C.D.2022

## TODO PREPARADO EN EL ESCORIAL

# Los restos de la Reina Victoria Eugenia al Panteón de los Reyes

El Escorial (Madrid), 23. (Efe). — El panteón de los Reyes del Monasterio de El Escorial está preparado para recibir, el próximo jueves, los restos de la reina Victoria Eugenia, esposa de Alfonso XIII.

Han pasado cinco años desde aquella nevada mañana del 20 de enero de 1980 en que el cadáver de Alfonso XIII fue trasladado al Monasterio desde Italia, a donde partió hacia el exilio en 1931.

El jueves, el Monasterio se vestirá una vez más de sobria gala para recibir a la reina Victoria Eugenia, cuando se cumplen treinta y ocho años de su salida de España y dieciséis de su muerte.

El Monasterio, a unos días de la llegada de los restos mortales de la soberana, se yergue sobrio e imponente bajo el pico de abantos. En su interior, obreros y operarios dan los últimos toques para que todo esté preparado.

El prior del Monasterio, el Padre Agustino Gonzalo Diez, que ya recibió el cadáver de Alfonso XIII, será el encargado de recibir y reconocer los restos mortales de la reina.

«El cadáver llegará en un arcón por carretera y después será trasladado por la lonja hasta el patio de reyes», dijo el Padre González a Efe, quien añadió que a continuación se celebrarán unas honras fúnebres en el interior de la basílica.

El Padre prior agregó que el solemne funeral estará presidido por los Reyes de España y por don Juan de Borbón, conde de Barcelona. «También asistirán miembros de la familia real y las personas que sean designadas», afirmó.

Recuerda el padre Diez el gran número de personas que el 20 de enero de 198 presenció el traslado de los restos mortales del Rey Alfonso XIII. "Había mucha gente no sólo del Escorial, sino también llegada desde Madrid, a pesar del frío que hacía", dijo a "Efe".

Al panteón de Reyes, inaugurado por Felipe IV en 1654, se accede por una empinada escalera de mármoles grises y rojos con adornos en bronce.

Situado debajo de la Basílica, es de forma octogonal y sus paredes, en cuyo lado izquierdo se encuentran las tumbas de los Reyes y en el derecho las de las reinas consortes madres de Reyes, están adornadas con 8 ángeles de bronce dorado, intercalados con incrustaciones también en bronce.

La Reina Victoria Eugenia será enterrada en el panteón a pesar de no haber sido madre de Rey, dadas las circunstancias históricas que atravesaba España durante el periodo en que le correspondería haber reinado a su hijo don Juan, Conde de Barcelona.

Los restos de la Reina Victoria Eugenia reposarán para siempre en una tumba situada en la pared de la derecha, enfrente de la que contiene el cadáver de su esposo, Alfonso XIII una vez que hayan transcurrido los años necesarios en el "cementerio de enterramiento" o "pudridero", donde han de reposar los cadáveres antes de su traslado definitivo a las tumbas.

«Actualmente el cementerio de enterramiento se encuentra vacío. Los restos de la Reina Victoria Eugenia reposan ahí durante algunos años», dijo el Padre Diez.

Agregó que aunque tienen que pasar cuarenta años para ser inhumados los cadáveres en el panteón, «el de la Reina Victoria Eugenia tendrá que esperar veinticuatro años ya que ha de dieciseis que murió».

A partir del próximo día 25, el panteón de los Reyes abrirá sus puertas para albergar el cadáver de una Reina, que nació en el Castillo de Balmoral (Gran Bretaña) el 24 de octubre de 1887.

Protagonista de un auténtico matrimonio por amor, Victoria Eugenia se convirtió en Reina de España el 31 de mayo de 1906. Una de sus últimas grandes alegrías fue la de regresar a España, en 1968, desde su exilio de «Vieille Fontaine», en Lausana, para apadrinar al Príncipe de Asturias.

Un año después, el 15 de abril, la Soberana moría en «Vieille Fontaine». Sus restos iniciaban el jueves, desde Lausanne, el último viaje.

Después, una placa de bronce sobre la tumba, con una sencilla inscripción, «Reina Victoria Eugenia», recordará que ahí yace una Soberana.

# Huelga de hambre en la prisión de LERIDA

Lérida, 22. (Efe). — Cincuenta y tres reclusos de la cárcel Lérida-2 continúan la huelga de hambre iniciada el pasado sábado, y cuatro de ellos permanecen con la boca cosida, en demanda de mejoras penitenciarias y judiciales.

A los 57 que se sumaron inicialmente a la protesta, ayer se unieron otros tres presos, pero en la mañana de hoy diez de ellos decidieron abandonar la huelga.

La mayoría de estos cincuenta y tres reclusos pertenecen al módulo 2 de la prisión, que alberga a 140 internos de una población total de 300.

La exigencia de los cuatro presos que se cosieron la boca con aguja e hilo, de que se permita la entrada a los medios de comunicación para deponer su actitud, no ha sido atendida hasta el momento por la Dirección General de Servicios Penitenciarios de la Generalitat.

La actitud de este grupo de presos fue adoptada como medida de protesta «por el incumplimiento de las promesas efectuadas el pasado 6 de marzo por el director general de servicios penitenciarios, Xavier Hernández».

El 78 por ciento de los internos de Lérida-2 consideran que no gozan de los beneficios penitenciarios a los que tienen derecho, como permisos, regimen abierto, libertad condicional, aplicación de redención de penas, traslados a otros centros penitenciarios y rápida solución a su situación judicial.

# LA FIESTA DE CASTILLA Y LEON EN VILLALAR

## Recepción de personalidades en el parador de Tordesillas

Tordesillas (Valladolid), 23 (Efe).— Demetrio Madrid López presidente de la Junta de Castilla y León, expresó hoy en Tordesillas el deseo de que las Comunidades Autónomas constituyan la autentica Europa de las regiones.

Madrid López recibió hoy en el Parador Nacional de Tordesillas a numerosas personalidades invitadas con motivo del día de Castilla y León, cuyos actos se desarrollan en Villalar de los Comuneros.

El presidente del Gobierno Autónomo manifestó que la fiesta de la Región ha de ser la fiesta de todos los castellano-leoneses, por encima de ideologías y particularismos.

A la recepción oficial asistieron el ministro de Agricultura, Pesca y Alimentación, Carlos Romero: el presidente de las Cortes de Castilla y León, Dionisio Llamazares: el presidente de la Asamblea de Madrid, Ramón Espinar: el presidente del Parlamento de La Rioja, Félix Palomo, y el presidente del Principado de Asturias, Pedro de Silva.

También estuvieron presentes todos los miembros de la Junta de Castilla y León, los gobernadores civiles de las provincias de la Comunidad Autónoma y presidentes de diputaciones locales.

En la campa de Villalar de los Comuneros existe un ambiente de fiesta con actuaciones de grupos folklóricos, bailes y danzas típicamente castellano-leoneses.

Numerosas casetas rodean las eras de Villalar, donde diversas agrupaciones de izquierda exhiben pancartas y reparten octavilas a favor de la paz y contra la OTAN y los gastos militares.

Varios miles de personas se han concentrado en la campa de este pueblo vallisoletano, al que el acceso en automóvil va haciéndose cada vez más difícil por la gran afluencia de vehículos.

En Villalar fueron decapitados en 1521, por orden del emperador Carlos V, los líderes de la rebelión comunera, Padilla, Bravo y Maldonado, después de que sus tropas fueron derrotadas por las del monarca.

# BOLSA Y FINANZAS

*Cotizaciones de los mercados de valores e impresiones de la jornada facilitada por el BANCO DE BILBAO y la AGENCIA EFE*

Correspondiente al día 23 de abril de 1985

## BOLSA DE MADRID

Madrid, 23. (Efe). — El índice de la bolsa de Madrid ha bajado 0'13 enteros en la sesión de hoy y queda en 110'02.

## BOLSA DE BILBAO

Bilbao, 23. (Efe). — Sin modificar mucho las condiciones en que viene desarrollando su actividad el mercado de renta variable, se ha mostrado la bolsa de Bilbao más entonada que ayer. Ello no significa que hayan desaparecido las notas de debilidad que venía manifestando en determinados valores.

La misma negociación del corro eléctrico encuentra la baja de Sevillana, como excepción, frente a la mejor situación ofrecida por Reunidas de Zaragoza e Iberduero, que se manifiestan positivamente, logrando el primero de estos valores una mejora de cuatro puntos, que compensa en alguna medida las pérdidas acumuladas en las últimas jornadas.

Apenas ha despertado interés la contratación bancaria, oscilando en su mayoría alrededor del entero, que es lo que descienden Banesto y Guipuzcoano, mientras Hispano y Santander suben el mismo importe, ganando el Vizcaya tres duros.

Desanimado el corro del metal en el que Aceros de Llodio mejora ligeramente, actuando en desacuerdo frente a la marcha de Olarra y U. Cerrajera, que son objeto de pérdida.

Sobresalen en el grupo de valores diversos los avances de Petróleos, Faes y Dragados, que importan entre seis y ocho puntos, a los que se añaden las diferencias del mismo signo de Rezola y Vacesa. Desentonan en este sector la baja de Telefónica, Explosivos y Cementos de Lemona, esta última de cinco enteros.

La demanda distingue en los momentos finales a las acciones industriales.

Indice general: 110'57 +0'35. Suben 16, bajan 14 y repiten 62.

## BOLSA DE VALENCIA

Valencia, 23. (Efe). — La fuerza compradora con la que el mercado abrió la semana se ha visto agotada en breve plazo de tiempo.

El martes ya queda poco de aquel dinero y aparece el papel que hace anular las ganancis del lunes.

Ello curre, especialmente, en la electricidad y Telefónica, mientras la banca sigue dando amplio número de repeticiones, con escasa definición de tendencia.

El balance señala que se han contratado 79 valores, de los que 53 repiten, mientras 14 tienen pérdida y 12 ganancia.

En la energía ha habido ganancia para petróleos y en la electricidad hay bajas para todos los valores, salvo Unión-Fenosa, que repite. Sevillana pierde 1'75, Hidrola 1'50, Iberduero un entero y Fecsa un cuarto.

Ha habido ganancia en Asland y Explosivos, así como en Motor Ibérica ya en el metal. Tabacalera, por otra parte, gana dos enteros. En cuanto a Telefónica, con papel, ha tenido una baja de medio punto.

En la banca, siete valores repiten al tiempo que Valencia pierde dos y Popular gana esa misma cantidad: BNP España tiene una merma de seis. En los demás grupos hay abundantes repeticiones.

En el mercado de pagarés del Tesoro se toman 36, por 18 millones, al 11'304 de interés. En los de empresa se ha operado por valor de 59'5 millones.

BB BANCO DE BILBAO

# Cotización del DOLAR

Madrid, 23. (Efe). — El Banco de España fijó hoy un cambio medio de 169'60 pesetas por dólar, 2 pesetas y 68 céntimos por encima del cambio de ayer, 166'911 pesetas.

La depreciación de nuestra moneda frente a la norteamericana es hoy del 1'61 por ciento.

El dólar se relanzó hoy respecto al resto de las principales monedas tras el bajón sufrido al conocerse el crecimiento del 1'3 por ciento en el producto nacional bruto durante el primer trimestre de 1985 y la rebaja en los tipos de interés a corto plazo en Estados Unidos.

La peseta, que anoche cerraba en Nueva York a 170'00-05 pesetas y abría hoy en Madrid con un precio de intervención Banco de España de 169'60-90 ptas., fluctuó entre las 169'05 y las 169'80 ptas.-dólar hasta quedar en las 169'50 80 ptas.

En bolsa de divisas, en la que el Banco de España vendió hoy 38'750 millones de dólares, el cambio de apertura fue de 169'40-60 ptas.

Tranquilidad y compra pronunciada de dólares en los mercados internacionales ha sido la tónica dominante de la jornada, a la espera de conocer cifras económicas estadounidense así como la reunión del comité de mercado abierto USA, brazo operativo de su reserva federal.

El marco alemán, que cotiza a 3'0340 marcos-dólar fluctuó a lo largo de la mañana entre 3'0195 y 3'0440 marcos-dólar y en Londres los tipos de interés de los eurodólares pasan hoy a ser de 8-5/16, 8,5 y 8-13/6 por ciento a uno, tres y seis meses desde los 8-3/8, 8-5/8 y 8-7/8 por ciento anteriores.

M.C.D.2022

ARGENTINA

# JUICIO A LOS DICTADORES

*LA DEFENSA INTENTA "JUSTIFICACIONES" POLITICAS*

De izquierda a derecha, los almirantes argentinos Emilio Massera, Armando Lambruschini y Jorge Ignacio Anaya, integrantes de la Junta Militar desde 1976 a 1981, que están siendo sometidos a juicio por presuntas violaciones a los derechos humanos

Buenos Aires, 23. (Por Alberto Arébalos, de Efe). — La declaración del ex presidente provisional, Italo Luder, primer testigo en la audiencia oral y pública del juicio contra los excomandantes de la dictadura, motivó el primer revés para la defensa en su intento de politizar el histórico proceso.

Luder, que reemplazó durante un mes a Isabel Perón en el Gobierno, en septiembre de 1975, afirmó ante la cámara federal de Apelaciones que el decreto que ordenó el «aniquilamiento» de la «subversión» no implicaba de ningún modo la exterminación física de todos los insurrectos.

Tanto el ex presidente provisional como cinco ex ministros del Gobierno de Isabel Perón, derrocado el 42 de marzo de 1976, coincidieron en rechazar la tesis de la defensa de que aquel Gobierno ordenó el «aniquilamiento» de los subversivos y negaron la existencia de una «guerra» contra el terrorismo.

TESIS DE LOS DEFENSORES

La posición de los 22 abogados defensores de los nueve ex comandantes acusados, entre otros cargos, de homicidios, privación de la libertad y aplicación de tormentos, giró en torno a la fundamentación de la existencia de una «guerra revolucionaria» durante el Gobierno peronista y de un «estado de indefensión judicial».

Esto último, según el criterio de los defensores «justificó» la represión desatada por las fuerzas armadas por orden de sus comandantes, ahora procesados, generales Jorge Videla, Roberto Viola, Leopoldo Galtieri (ex presidentes); almirantes Emilio Massera, Armando Lambruschini, Jorge Anaya; y brigadieres Orlando Agosti, Omar Graffigna y Basilio Lami Dozo.

Luder, ex candidato presidencial del peronismo en 1983, sostuvo ante la Cámara Federal de Apelaciones que durante la represión ejercida por el Gobierno militar «se violaron los derechos humanos a través de metodologías que estaban fuera de la ley».

En este sentido, el ex ministro de Economía del anterior Gobierno peronista, Antonio Cafiero, afirmó que «yo mismo fui una víctima de la dictadura porque fui privado ilegalmente de mi libertad», luego del derrocamiento de Isabel Perón.

En todo momento, los testigos hicieron hincapié en que la Argentina de mediados de la década del setenta enfrentaba «hechos delictivos con una característica definida pero que en ningún momento llegaron a configurar hechos de guerra»

MARCHA MULTITUDINARIA

En forma paralela al desarrollo de la primera audiencia oral y pública, los ocho organismos defensores de los derechos humanos realizaron una multitudinaria marcha en apoyo al juicio, bajo el lema «Juicio y castigo a los culpables. No a la amnistía».

Más de cincuenta mil personas marcharon por las calles de Buenos Aires anoche, desde la plaza de la República, al pie de lobelisco «porteño» hasta la plaza del Congreso, frente al Parlamento y a unas quince cuadras del punto de partida.

La manifestación, una de las más numerosas de las realizadas hasta ahora con motivo del reclamo por los desaparecidos, fue encabezada por el presidente de las madres de Plaza de Mayo, Hebe de Bonafini, y el premio Nobel de la Paz 1980, Adolfo Pérez Esquivel.

Al frente de la misma marcharon nueve mil personas que portaban otros tantos carteles que llevaban inscritos los nombres de los desaparecidos y la fecha de su secuestro.

RECHAZO A LA AMNISTIA

Ya en la Plaza del Congreso se leyó la llamada «declaración del 22 de abril» en la que se reclamó «castigo irreversible a los culpables del genocidio» y se rechazó «cualquier forma de amnistía abierta o encubierta dado el carácter horrendo de los delitos cometidos contra la persona humana por parte de la dictadura militar».

La demostración callejera contó con el apoyo orgánico del Partido Intransigente (tercera fuerza política argentina, de centroizquierda), del comunista, socialista auténtico y agrupaciones de izquierda.

Tanto la oficialista Unión Cívica Radical como el Justicialismo (peronismo) participaron en la marcha a través de militantes aislados pero sin apoyo formal de las dos agrupaciones políticas más importantes del país.

BRASIL

# JOSE SARNEY, presidente y heredero de NEVES

*EMOTIVA DESPEDIDA AL LIDER FALLECIDO*

Brasilia, 23. (Efe).—Brasil rindió su más emotiva despedida a Tancredo Neves, fallecido presidente electo y líder de la nueva república, mientras desde el pueblo emergía un movimiento de unidad y democracia.

Al grito de "Tancredo, Tancredo" y "Brasil, Brasil", el pueblo renovó hoy en Sao Paulo y Brasilia su identidad con los ideales del veterano líder que, aunque no gobernó, dejó un sólido testamento político.

Neves, de 75 años, falleció en el hospital de Clínicas de Sao Paulo después de una heróica lucha por la vida de 39 días, siete operaciones y una penosa agonía de más de una semana que conmovió a los brasileños y les motivó a unirse en defensa de los postulados del líder.

JOSE SARNEY, PRESIDENTE

José Sarney, de 54 años, abogado, político, y poeta, se convirtió en el vigésimo presidente heredero político de Neves y en el protagonista de un "histórico desafío", según dijo en un mensaje a la Nación.

El féretro de Neves, después de ser embalsamado en el hospital, fue trasladado desde Sao Paulo a Brasilia por avión.

Los restos eran velados en el Salón de Honras del Palacio de Planalto donde hoy se celebra una misa de cuerpo presente a la que asistirán la familia, altas autoridades del Gobierno, cuerpo diplomático y al menos media docena de jefes de Estado que anunciaron su viaje a Brasilia.

El testamento de Neves, un político de centroderecha, está basado en sus profundas convicciones cristianas de justicia social, democracia y transformación de las estructuras sociales.

En su mensaje a la nación, Sarney juró luchar por los ideales de Neves y dijo que aunque "estamos tristes vamos a hacer el Brasil que Tancredo soñaba".

Frente a los ideales de la nueva república que sucedió a 21 años de gobiernos militares autoritarios están la aguda crisis económica, una pesada deuda externa, el desempleo, la injusta redistribución de la riqueza y la actitud de grupos políticos activistas que desean ver acelerado el proceso democrático.

Las Fuerzas Armadas, según sus portavoces, permanecen leales a la constitución y respetuosas del cambio presidencial, pero invariables en cuanto al proyecto democratizador.

*JOSE SARNEY*

Los militares no desean alteraciones en el proyecto de convocatoria para noviembre de 1986 de la Asamblea Constituyente que debe reformar la constitución y sentar las reglas del juego para el futuro democrático que prevé la reducción del mandato presidencial de seis a cuatro años y la convocatoria para 1988 de elecciones generales.

Sarney anunció un Gobierno de conciliación, austeridad, unidad, trabajo, lucha contra la inmoralidad, corrupción y abuso del poder.

La reforma agraria, el retorno al desarrollo, respeto a los derechos humanos, combate al caos y la anarquía, convocatoria a la Asamblea Constituyente y garantía de libertad política, fueron otros de los postulados anunciados, los mismos propugnados por el fallecido líder.

GRECIA

# Elecciones anticipadas en junio

Atenas, 32. (Efe). — Grecia celebrará elecciones generales anticipadas el próximo dos de junio, confirmó ayer el presidente griego, Christos Sartzetakis .

Andreas Papandreu, primer ministro griego, señaló el pasado jueves que había enviado una carta a Sartzetakis sugiriendo la fecha del dos de junio como la más apropiada para la convocatoria a las urnas.

Grecia celebró sus últimas elecciones generales en octubre de 1981.

Papandreu afirmó que las elecciones se celebrarán «de forma ejemplar» y que su partido, el Movimiento Socialista Panhelénico (PASOK), obtendrá al menos el 48 por ciento de los votos.

†

*EL SEÑOR*

DON TORIBIO GALINDO MONGE

FALLECIO EN PALENCIA EL DIA 23 DE ABRIL DE 1985
A los 55 años de edad
Después de recibir los Santos Sacramentos
D. E. P.

**Su apenada esposa Milagros García Andrés; hijas Milagros, Ignacia y Azucena Galindo García; hijos políticos Javier Arreal y Jesús Villimar; madre Teófila Monge; padres políticos Lucas García y Tomasa Andrés; hermanos Petra, Angela, Milagros, Félix y Rafael; hermanos políticos, nietos, sobrinos, tíos, primos y demás familia.**

Suplican una oración por su eterno descanso.

Funeral: Día 24, a las cinco de la tarde y a continuación la conducción del cadáver al cementerio.
Misa de familia: Día 25, a las ocho de la tarde.
Casa mortuoria: Hospital Sanitario "Lorenzo Ramírez".
Iglesia parroquial: San Telmo.
Casa doliente: c/ Menéndez Pidal, núm. 2, 1.º B.

Finisterre, S. A., Cía. de Seguros
Pompas Fúnebres Ntra. Sra. de la Calle — Plaza Mayor, 13, 2.º — Tfno. 744949

M.C.D.2022

# Anuncios por palabras



## Alquileres

**SE ALQUILA** local céntrico 1.000 m2., con acceso a dos calles, totalmente instalado, incluso aire acondicionado. Teléfonos 720892-720286.

**ALQUILO** piso amueblado, en Plaza de España. Tfno. 744414.

**ALQUILO** piso servicios centrales, cochera. Berto Capillas. Teléfono 808225.

**ALQUILO** piso, Juan de Balmaseda, Palencia. Informes teléfono 4, Peral de Arlanza.

**ALQUILO** piso Avda. de Cuba, núm. 6 3.º C. Informes de 5 a 6 de la tarde.

**ALQUILO** apartamento desde mayo hasta septiembre, Santa Pola (Alicante). Tfno. 728379.

**SE ALQUILAN** apartamentos amueblados. Tfno. 722232.

**ALQUILO** despachos para oficinas o negocios totalmente instalados adaptamos medidas. Informes Tfno. 722232.

**SE ALQUILA** piso con o sin cochera. Tfno. 745774.

## Automóviles

**SANSE** Automóviles seminuevos. Antes de comprar, vender o cambiar su coche, consúltenos. Ofrecemos gran calidad y muchas facilidades. María de Molina, 2. Tfno. 725541.

**SE VENDE** R-5 buen estado. Teléfono 749887.

**SE VENDE** autocar 29 plazas, motor Pegaso, razón AUTOPALSA.

## Enseñanzas

**INFORMATICA** BIT. Cursos de Programador Basic y Cobol. General Franco, 7 entreplanta. (Frente Banco España).

**CLASES** particulares inglés E. G. B.; BUP COU. Teléfono 723161, de 5 a 9.

## Fincas

**HISPOGAR.** Mayor, 3. Teléfono 752775. Venta y alquiler pisos, locales, oficinas, etc.

**VENDO** piso a estrenar, cuatro dormitorios, salón, dos baños, cocina, calefacción individual. Información Tfno. 729422.

**PROCOCASA** alquiler y venta de pisos, oficinas, cocheras y locales terminados; «visítenos» Le ofrecemos los mejores precios y facilidades que Vd. precise. José Zorrilla, 1. Teléfono 744414.

**VENDO** piso séptimo, al lado Cristalerías Rodríguez. Muy soleado, calefacción central y ascensor. Buen precio. Teléfono 745489.

**VENDO** piso estrenar céntrico, soleado. Servicentrales. 727827.

**VENDO** casa en Amusco. Teléfono 750462, llamar a partir 7 tarde.

**EN AMPUDIA** vendo nave de 400 m2. facilidades. Teléfono 741240.

**OCASION** vendo terreno carretera Carrión, entre Km. 7 y 8. Tfnos.: 747421 - 752775.

**VENDO** piso 145 m2., plaza garaje, precio 5.100.000 Avenida Valladolid, 29. Tfno. 770153.

**FINCAS MARCOS.** Manuel Rivera, 1. Teléfono 720760. Finca de regadío en el Camino de San Román. 3 hectáreas, con cuadra de 350 metros y casa de 130 metros, electrificada, véndese toda o parte. Finca de regadío en Grijota, 20,06 hectáreas, nivelada. Finca de regadío, próxima a la Carretera de Carrión, 10 hectáreas, alfalfa en plena producción. Finca de regadío en Grijota, 9,09 hectáreas, 8,89 hectáreas, 3,50 hectáreas, 3,13 hectáreas. Parcelas de recreo en la Carretera de Carrión, kilómetro seis, 3.000 metros, a 400 pesetas el metro. Parcelas de recreo en la Carretera de Carrión, kilómetro ocho, 2.500 metros, a 325 pesetas el metro. Fincas de recreo situadas junto a Grijota, 5.000 metros, a 175 pesetas el metro. Fincas de regadío en la Carretera de la Residencia, 22.000 metros y 7.000 metros, total o parcialmente.

**VENDO** o alquilo piso, a estrenar 134 m2. Plaza de garaje. Información Tfno. 726304, tardes.

**VENDO** piso seminuevo, facilidades y local 43 m2. Eras del Bosque, tratar Bailén, 6 quinto D.

**MELGAR** de Yuso vendo fincas teléfono 942-250025, de 6 a 10 noche.

**VENDO** o alquilo piso, Casado Alisal, 20. Tfno. 730440.

**SE VENDE** piso, calefacción individual. Teléfono 744241.

**LOCAL** amplio vendo, arriendo. Propio bar, cualquier negocio. Teléfono 727447.

**PISOS** nuevos vendo. Teléfono 721400.

**PISO** en Herrera de Pisuerga, nuevo. Teléfono 721400.

**SE VENDE** piso llave en mano informes Cardenal Cisneros, 24 tienda.

**SE VENDE** o alquila piso grande en Avenida Santander. Teléfono 746693, mañanas de 10 a 12, tardes 7 a 9.

## Ganados y aves

**VENDO** 5 carneros churros, San Cebrián de Campos. Felipe.

**SE VENDE** ternera de leche. Fernando, Manquillos.

**VENDO** 2 carneros Modesto Pérez Bahillo.

**VENDO** dos novillas saneadas y terneras, en Santoyo. Domingo Tejido.

## Hospedajes

**ADMITO** chicos dormir o pensión completa. Tfno. 726956.

## Maquinaria y Reparaciones

**AGRICULTOR,** cosechadoras usadas totalmente reparadas. Aproveche la ocasión. Modelos: Clayson New Holland 1540 -4,80. 1540 S -4,80. 1545 TH -4,80. Clayson M-135 -4,20. M-140 -4,80. Jhon Deere 940 -3,60. 985 -5,40. Massey Fergusson 227 -3,60. Claas Dominator 88 -4,80. Corsar -3. HORCAJO. 911/432261 - 434661. Segovia.

**VENDO** molino eléctrico 8 H. P. Funcor. Ordeñadora con dos vasijas, ALFA-LAVAL. Bomba riego de tractor RAING 100-80 y 50 separadores hierro de vacuno. S. A. T. de Villadiezma.

**POR CESE** de labranza vendo conjunto agrícola. Teléfono 725961.

**MAQUINARIA** líquido. Fresadora universal mesa 1 mt., marca Jarbe, con vertical y divisor, 150.000 pesetas. Mandrinadora barra 65 mm., marca Juaristi, con vertical y plato desplazable, 625.000 pesetas. Polipasto 2.500 kgs., marca Vicinay, motor elevación 1,5 HP. 105.000 pesetas. Taladro radial broca 40 mm. Tago M-900 175.000 pesetas. Torno 1.500 mm., marca Cem-7. Máxima 600 r. p. m., motor 2 HP. y platos 100.000 pesetas. Teléfono 94-4328869. Bilbao.

## Préstamos

**CREDITOS** todas las cantidades, con garantía hipotecaria. Menéndez Pelayo, 4. (Entreplanta). Tfno. 752663.

## Trabajo

**ASUNTO** nuevo (España). Ganará en casa más de 3.000 pesetas diarias. Escribir Apartado 1.209 SAN SEBASTIAN.

**GANE** 70.000 mensuales horas libres, vendiendo a comisión, artículo fácil venta. Información gratis. Productos XEILMAN. Apartado 396 Gijón.

**SE OFRECE** chica de limpieza, informes de 2 a 5. Tfno. 749960.

**NECESITO** chica. Goya, 1 cuarto D. Tfno. 723945.

**VIUDA** sin hijos o soltera, mediana edad, se necesita, para atender casa señor solo, en explotación agrícola importante, próxima a capital Palencia. Imprescindible informes. Teléfono 742315.

**SE NECESITA** chica interna informes razón portería Avenida José Antonio, 29.

**NECESITAMOS** 4 personas jóvenes, entre 18 a 25 años, para trabajar en Palencia, ganará al mes entre 80 y 120.000 ptas., no es necesaria experiencia, dedicación todo el día, incorporación inmediata, seguro médico y contrato de trabajo, interesados presentarse el miércoles de 10,30 a 1 y de 4,30 a 6 en el Hotel Rey Sancho, Sr. de Miguel.

**NECESITO** asistenta mañanas, imprescindible informes. Teléfono 752297.

## Traspasos

**SE TRASPASA** casquería o local comercial. Calle Velázquez número 26. Tfno. 837228.

**TRASPASO** frutería céntrica. 90 m2., baja renta. Teléfono 743850, de 2,30 a 4.

**SE TRASPASA** Pub J. M. en Carrión de los Condes. Teléfonos 880308-880869.

**TRASPASO** local instalado céntrico. 33.000 renta. Teléfonos 747167-747168.

## Varios

**OBJETOS** usados, compra venta en «La manera roSA». Anastasia Santamaría, 11. Teléfono 750956.

**VENDO** sillas, mesas de terraza bar y cámaras botelleros, todo barato. Tfno. 800093.

**VENDO** paja cebada empacada, forraje alfalfa, titarros, garbanzos, semilla alfalfa. Teléfono 724147.

**COMERCIAL FEAL,** grandes descuentos final de temporada en estufas, precios especiales en griferías, cocinas calefactoras. Distribuidor Hergom toda clase de accesorios para saneamientos y calefacción. Revestimientos y pavimentos para instalaciones de saneamientos y calefacción. Pida presupuesto, estamos en General Mola, 81 Palencia.

**LAS ALIANZAS.** Viudo, 56 años, sin hijos, piso y coche, busca compañera para el resto de su vida. 983-398952.

**LAS ALIANZAS.** Tengo 24 años morena, bien parecida, cariñosa, deseo amistad fines matrimoniales. 983-398952.

**LAS ALIANZAS.** Secretaria 30 años, 45.000, solicita caballero de 35 a 45 años que le gusten los niños, hogareño y culto. 983-398952.

**LAS ALIANZAS.** Funcionario 38 años, buen sueldo, quiere formalizar su vida. 983-398952.

**LAS ALIANZAS.** Taxista, 32 años, desea casarse. Buenos ingresos. 983-398952.

## Vehículos

**VENDO** caravana 4 plazas, con avance, aseo, bomba de agua eléctrica, buen estado. Teléfono 728992.

## Ventas

**VENDO** 25 máquinas tragaperras con guía definitiva. Dejaría empresa operadora temporalmente. Tfno. 94-4676009.

**VENDO** alfalfa empacada y semilla de alfalfa, Moisés. Becerril de Campos.

**VENDO** alfalfa Cooperativa Virgen de Rombrada. Támara.

**SE VENDEN** 15.000 kilos de alfalfa verde en Cisneros. Mariano Rodríguez.

**PLASTICOS** semilleros hasta doce metros ancho. Duración, varias campañas. El Diamante, Casado del Alisal, 20. Teléfono 742069.

**VENDO** paja cebada blanca, empacada. Domingo. Cardeñosa de Volpejera.

## EXTRANJERO

### CHILE

# Secuestro de la hija de un ex-ministro

## Su familia teme un fatal desenlace

Santiago de Chile, 23 (Efe). Conmoción en Chile por la desaparición y posible secuestro de la sicóloga de 27 años Carmen Andrea Hales, quien había recibido amenazas de muerte por parte de un grupo anticomunista.

Carmen Andrea Hales es hija del ex-ministro de Minería del ex-presidente Eduardo Frei, Alejandro Hales, durante el período 1964-1970.

En las últimas horas del lunes, su padre hizo un dramático llamado a los posibles secuestradores, ofreciendo poner su vida en lugar de la de su hija, mientras personeros de organizaciones políticas y sociales de la oposición se congregaban en su hogar para prestarle su solidaridad.

Carmen Hales desapareció el lunes y su padre se entrevistó con el ministro del Interior, Ricardo García, y el director de la Central Nacional de Informaciones, CNI (Policía Política), general Humberto Gordón, quienes comprometieron la acción de la policía y servicios de seguridad en la búsqueda de la joven.

AMENAZAS DE MUERTE

Carmen Andrea Hales, que recibió amenazas de muerte por escrito y telefónicas desde el martes 16 hasta el sábado 20, se comunicó por última vez con su familia a las 22.30 horas del domingo, cuando habló con su madre.

Su hermano Patricio Hales, miembro del Movimiento Democrático Popular, MDP, coalición que agrupa al Partido Comunista, Partido Socialista y Movimiento de Izquierda Revolucionaria, dijo a Efe que en las amenazas se leía: «Es mucho dos rábanos en la familia».

«Rábano» es un término ofensivo para dirigirse a los comunistas.

Otro hermano de Carmen Andrea, el abogado Jaime Hales, participa activamente en organismos de defensa de los derechos humanos.

Patricio Hales dijo también a Efe que «en las amenazas se decía que dejarían la cabeza de Carmen en la casa de mis padres y cuerpo en la mía».

Carmen Andrea Hales vive sola en un departamento del barrio Los Condes y el lunes su automóvil permanecía estacionado frente al edificio con un neumático reventado, y había huellas de que había dormido en su domicilio.

Sin embargo, no se presentó a su trabajo en la Fundación Misio, de la Iglesia Católica, ni concurrió a la oficina de su hermano Jaime, donde le iba a entregar más cartas con amenazas, ni almorzó en la casa de sus padres, como lo tenía programado.

El jueves, dijo Patricio Hales a "Efe", se presentó ante la Corte de Apelaciones un recurso de protección en favor de la joven.

Su hermano Jaime, entretanto, hizo un dramático llamado a los presuntos secuestradores a través de Radio Chilena, del Arzobispado, y a las autoridades de Gobierno, "para que Carmen Andrea aparezca y viva".

TEMOR POR UN DRAMATICO DESENLACE

Dijo que la familia temía un final similar al de los profesionales Manuel Guerrero, José Manuel Parada y Santiago Nattino, a quienes secuestró y degolló un comando de civiles aún no identificado.

Guerrero era presidente metropolitano de la Asociación Gremial de Educadores de Chile (AGECH); Parada, sociólogo y funcionario de la Vicaría de la Solidaridad del Arzobispado de Santiago, y Nattino, dibujante.

M.C.D.2022

# VISTAGRAMA

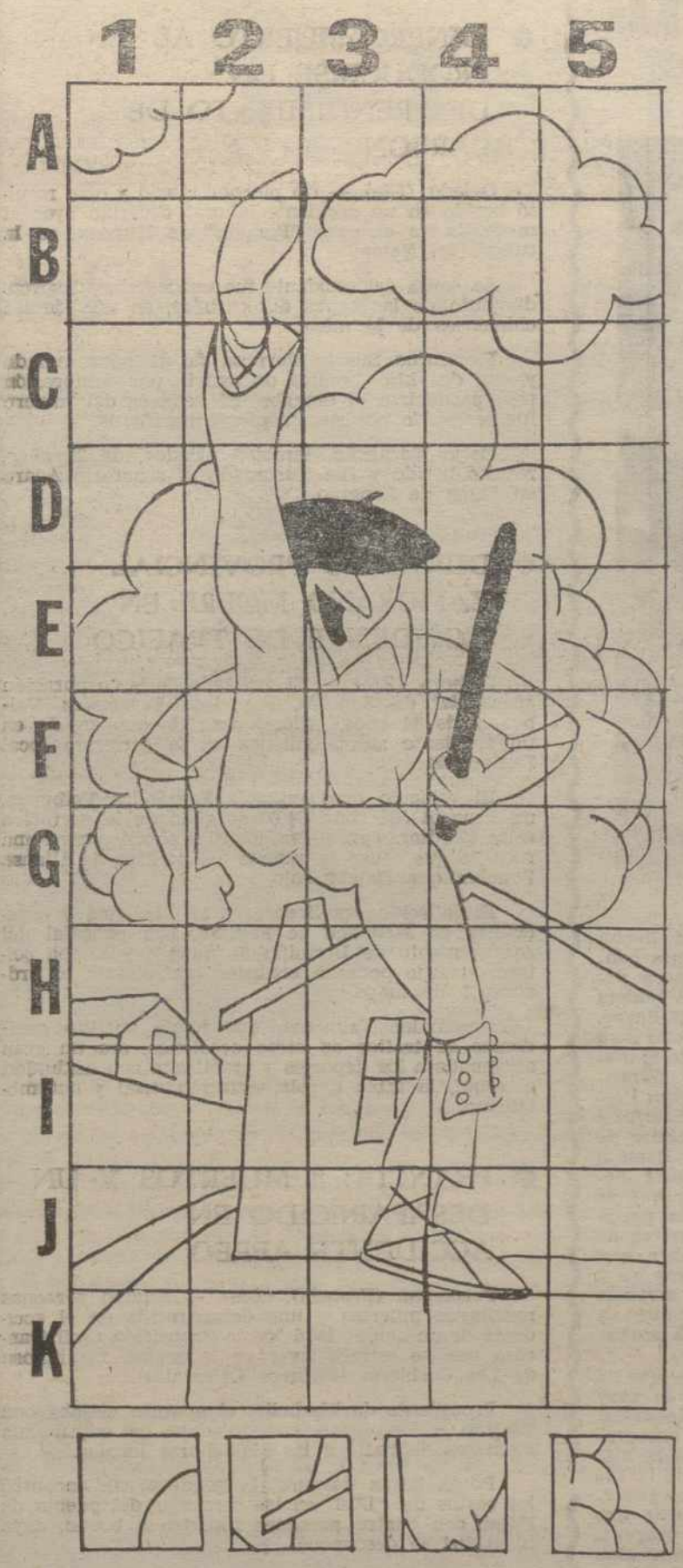


¿A qué lugar del dibujo corresponden los cuatro recuadros?

# Gente internacional

(Viene de la pág. 24)

tora Nastasia en plan de revolucionaria, incluso puede que la historia resulte verosímil.

**LA MANSION DEL BEATLE JOHN LENNON** ha sido puesta a la venta por la increíble cifra de diez millones de dólares. El precio no está al alcance de cualquier bolsillo y no es tarea fácil la venta. Está situada en Florida y es una construcción de 1919. Fue construida por el multimillonario Vanderbilt y lleva el nombre de «El Salano». Tiene veintiocho habitantes, dos piscinas, inmensos salones, espectaculares jardines... No hay, de momento, compradores interesados, quizá debido a su alto precio. Los incondicionales del fallecido Beatle han protestado airadamente que pretendían que la casa fuera dedicada a Museo Lennon.

**URSULA ANDRESS** ha consumado la ruptura de su matrimonio, vaticinada hace algún tiempo por la prensa del color, con Harry Hamlin. Ha encontrado el amor en Mario Katokis, con quien aparece públicamente y gusta de fotografiarse. Ursula sigue acrecentando su fama de «comehombres», aunque ella no parece darle importancia al asunto y declara: «El amor es perecedero, yo he tenido la suerte de enamorarme muchas veces, y la valentía de haber sabido romper cuando el amor se acabó. Mi fama de «comehombres» puede ser cierta, pero para mí es más importante vivir enamorada, sentir ilusión y necesidad de la persona que quiero en cada momento». La actriz sabe lo que quiere, y tiene la honradez de proclamarlo, la cosa tiene mérito.

Por Oscar MARTIN
Servicios Especiales EFE

# PLATO-TV

# TERESA RABAL
## PIDE AYUDA PARA EL CIRCO

### "ESTO ES ARTE CON MAYUSCULAS"

Teresa Rabal, hija del gran actor Paco Rabal, y su marido, el cantante argentino Eduardo Rodrigo, continúan con su circo. Ahora el matrimonio y sus retoños están en Madrid con su espectáculo bajo la carpa, viviendo como lo hacían los de hace medio siglo, es decir, en una «roulotte» y hoy aquí y mañana allí.

Teresa, que durante una época fue invitada en la mayoría de los programas televisivos, hace ya bastantes meses que no pisa un plató, cuestión que la tiene bastante disgustada.

—Ya se sabe —nos dice— lo que pasa con la «tele», unas veces no cesan de llamarte, para que acudas a sus programas, y muchas de ellas como invitada, por lo que no cobras un duro, y otras se olvidan totalmente de tí.

—¿Cómo va el circo?

—Mal, y yo no me refiero al mío en concreto sino al circo en España. A mí me parece muy bien que televisión promocione el cine, el teatro, la revista, el fútbol, los caballos, el baloncesto y el tenis... pero creo que también tiene que tener un espacio que promocione un arte como el circo. Creo que nadie puede dudar que el circo es un verdadero ARTE, con mayúsculas, de donde pueden salir figuras que den prestigio a un país. Además, hay que tener en cuenta que una carpa mueve más cantidad de gente que cualquier teatro nacional y, dado el paro que existe sería bueno que lo tuviesen en cuenta.

—¿Y tu trabajo de actriz?

—Lo tengo un poco olvidado debido a mi permanencia en el circo. Esta profesión te exige las veinticuatro horas de entrega al día y no puedes estar pendiente de las ofertas de los demás. Por otra parte, los productores al saber que tienes tu vida montada de esta forma te olvidan un poco.

—¿Cómo te gustaría que se produjese tu reaparición en la «tele», bajo una carpa circense o sobre un decorado teatral?

Teresa Rabal y su marido Eduardo Rodrigo

—En estos momentos preferiría hacerlo bajo una carpa de circo.

—Para terminar Teresa, ¿cómo transcurre tu vida con dos hijos?

—Estupendamente, los dos se crían sanos y fuertes y eso es esencial para una madre.

Por Paco TORRENTE.
Servicios Especiales EFE.

## SOLUCIONES A LOS PASATIEMPOS DEL DIA ANTERIOR

### AL CRUCIGRAMA

HORIZONTALES: 1: Tac. Perú. 2: Eburones. 3: Raro. Eta. 4: Aso. Id. 5: Sara. onA. 6: Acá. Olas. 7: La. Ese. 8: Iba. Aral. 9: Demérito. 10: Asar. Aes.

VERTICALES: 1: Ter. Salida. 2: Aba. Acabes. 3: Curará. Ama. 4: Rosa. Er. 5: Po. Osar. 6: Ene. Olería. 7: Retina. Ate. 8: Usadas. Los.

# CRUCIGRAMA

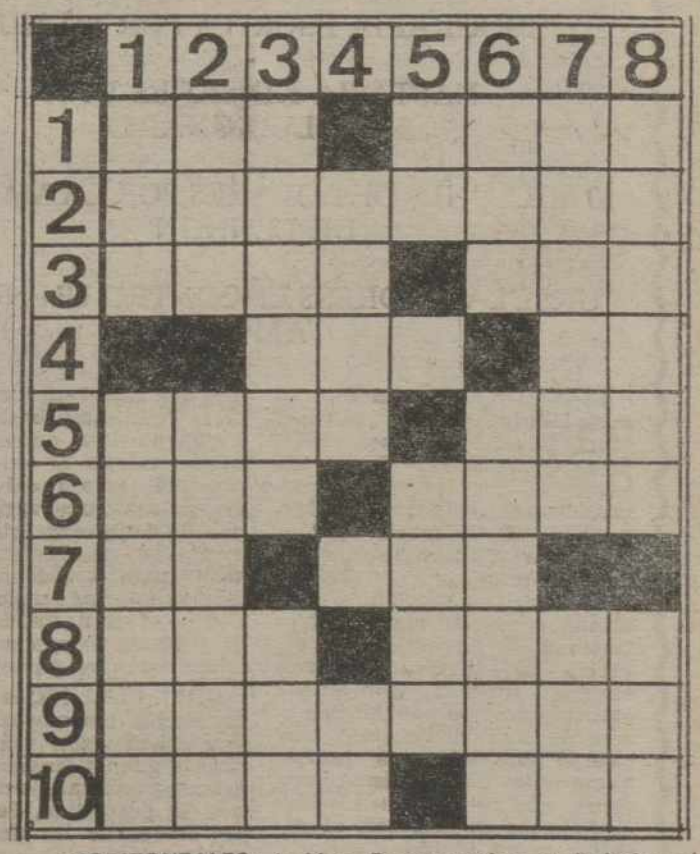

HORIZONTALES: 1: Liga. Demostrativo. 2: Relativo al médico. 3: Ciudad francesa. (al rev.) Hogar. 4: Parte del año. Prefijo que indica repetición. 5: Agarraderas. Hijo de Jacob. 6: Preposición. Isla del archipiélago filipino. 7: (al rev.) Nota musical. Tejido. 8: Moneda del Perú. Parte del libro. 9: En medicina; parto. 10: Soldado sin graduación. Fenómeno atmosférico.

VERTICALES: 1: Oficial turco. Asediar. 2: Igual. (al rev.) Motes. 3: Natural de una nación europea. Artículo. 4: Las hacen los beodos. Artículo. 5: Que indica lugar. Di lustre y tersura. 6: Tratamiento inglés. Aficionado a las golosinas. 7: Finalizar. Cantidad. 8: Seguro. Constelación.

M.C.D.2022

# GENTE INTERNACIONAL

## (La actualidad de los famosos)

Liza Minnelli (Izda.) y Telly Savalas (Dcha.).—(Fotos EFE)

LIZA MINNELLI, DIVORCIADA POR TERCERA VEZ

TELLY SAVALAS CON UNA "PATA" DE PALO

JOAN COLLINS SERA MARIA CALLAS

TATUM O'NEAL ATACA A RYAN

BETTE DAVIS, TEMEROSA POR LA BIOGRAFIA ESCRITA POR SU HIJA

NASTASIA KINSKI ES UNA REVOLUCIONARIA

10 MILLONES DE DOLARES POR LA MANSION DE LENNON

URSULA ANDRESS ENCONTRO UN NUEVO AMOR

**LIZA MINNELLI** ha roto su matrimonio con el escultor Mark Gero. La célebre intérprete de «Cabaret» iba a divorciarse por tercera vez el pasado verano pero la intervención de Elizabeth Taylor evitó la ruptura temporalmente. Liza, según ella misma ha declarado, tiene miedo a terminar como su madre, Judy Garland, si no obtiene el divorcio. En conversaciones con amigos íntimos confesaba: «Mi matrimonio con Mark carece de sentido. Pasamos más tiempo separados que juntos. Temo rodar por la misma pendiente que mi madre». Llevaba cinco años casada con el escultor y ha tenido que ser asistida en centros de rehabilitación para alcohólicos varias veces. Su carrera como actriz parece definitivamente eclipsada por los efectos del whisky.

**TELLY SAVALAS** se convertirá en John Silver, el pirata de la pata de palo, para interpretar una comedia musical que presentará en Broadway sobre la famosa obra infantil «La isla del tesoro», Savallas, popular en el mundo tras su papel de teniente Kojak en serie televisiva, será la primera vez que intervenga en un musical Telly canta bastante bien, según cuentan quienes le han visto ensayar. El único problema del famoso calvo es que ha de marcarse varios números de baile con una pata de palo. Le está costando perder peso y mucho ejercicio. Parece que los musicales vuelven a estar de moda, no sólo se prepara éste sino que hay otros cuantos ensayándose.

**JOAN COLLINS**, también por la magia cinematográfica, se convertirá nada más y nada menos que en María Callas. La buena y malvada actriz, junto con su prometido, Peter Holm, ha comprado los derechos de explotación de la biografía de la gran cantactriz de ópera, escrita por Ariana Atassinopoulos. La película no podrá comenzar a rodarse hasta que Joan finalice su contrato con la serie televisiva «Dinastía». Ahora se ocupan en buscar un actor de primera fila para el papel de Aristóteles Onassis. No es la primera vez que Joan y Peter ejercen de productores, ya que recientemente produjeron un serial televisivo titulado «Sins» («Pecados»). Les ha gustado el negocio o es que sacan más tajada.

**TATUM O'NEAL** ha hecho unas duras declaraciones contra su padre, Ryan para defender a su novio, el tenista norteamericano John McEnroe. La joven actriz acompañó a su enamorado, considerado el mejor tenista del mundo, durante la celebración del Gran Premio de Milán. Tatum dijo a los periodistas, a propósito de las críticas que hace Ryan a su futuro yerno: Mi padre demuestra una vez más que es bastante bruto y que no puede olvidar su pasado agresivo de boxeador. Debería saber que quien vive con John soy yo y no él». Muy dura la mozuela y parece que el romance va tan en serio que puede acabar en la vicaría.

**BETTE DAVIS** teme que la biografía que dentro de muy poco sacará al mercado su hija Bárbara sea algo desagradable. El libro contará la historia de su madre y de la familia. Se titulará «La gobernanta» y hace presentir que Bárbara tratará a su progenitora como una persona algo déspota. Bette ha dicho que espera no ser maltratada por su hija, como ocurriera con Joan Crawford, cuando su hija Cristina escribió un libro que se tituló «Querida mamaíta» y sacó a relucir todos los trapos sucios de la célebre actriz. El único modo de vender miles de libros es hacerlos lo suficientemente morbosos para que seduzcan al lector. Los aspectos íntimos de la convivencia familiar se prestan bien a dichos intereses. La biografía promete ser sabrosona.

**NASTASIA KINSKI** vuelve al cine tras su maternidad para ser la protagonista de una película titulada «Revolución», ambientada en la guerra de independencia norteamericana. Y nosotros pensábamos que el asunto estaba ya quemado, que la contienda bélica había sido suficientemente tratada, y de las formas más diversas. El protagonista masculino, contrapunto de la Kinski, será Al Pacino, y el director Hugh Hudson, quien ha obtenido un gran éxito mundial con su última película, «Greystoke la leyenda de Tarzán». Será cuestión de ver a la bella y seduc-

(Continúa en la pág. 23)

# SUCESOS

## MINERO MUERTO AL PRODUCIRSE UN DESPRENDIMIENTO DE CARBON

Oviedo. (Efe). — Un picador murió y otro resultó herido en un accidente laboral ocurrido ayer al mediodía en el pozo "Fondón" de Hunosa, en la cuenca del Nalón.

La causa del accidente fue un derrabe (desprendimiento de las capas del carbón), en una de las chimeneas de la mina.

Florentino Suárez Ferrera, de 41 años, casado y con dos hijos, murió de asfixia por compresión tras producirse el derrabe. El cadáver del minero fue rescatado por sus propios compañeros.

Oscar Baragaño, también picador, de 35 años, resultó herido y fue trasladado al sanatorio Adaro en Sama de Langreo.

## DIPUTADO PROVINCIAL ZAMORANO MUERE EN ACCIDENTE DE TRAFICO

Zamora. (Efe). — El diputado de la corporación provincial de Zamora, Francisco Fernández Valbuena, de 34 años, falleció ayer de madrugada en un accidente automovilístico en la carretera local Zamora-321.

El vehículo que conducía Fernández Valbuena, un Peugeot 505 (ZA-0654-D) se salió de la carretera a las 6'40 horas en el km. 27'300 y chocó contra una roca, lo que causó la muerte del político de Alianza Popular, que viajaba solo.

El fallecido era licenciado en Medicina y especialista en Medicina de Familia. Era concejal del Ayuntamiento de Bermillo de Sayago y estaba soltero, aunque pensaba contraer matrimonio el próximo 3 de mayo.

Fernández Valbuena, que había sufrido accidentes de tráfico en otras ocasiones, era un gran aficionado a los deportes y practicaba con asiduidad el esquí, la tabla a vela, natación, trial y automovilismo.

## FRANCIA: 4 MUERTOS Y UN DESAPARECIDO EN ACCIDENTE AEREO

Perpignan (Francia). (Efe). — Cuatro personas resultaron muertas y una desaparecida en el accidente de un avión "DC6 "de la Protección Civil francesa que se estrelló ayer en la región montañosa de Les Corbieres (Pirineos Orientales).

Procedente de Marbella, el aparato viajaba con destino a Perpignan cuando dejó de emitir sus mensajes de radio a las 11'09 horas locales.

Pocas horas después, la gendarmería encontró los restos del "DC6" en las cercanías del pueblo de Fitou, con cuatro personas muertas a bordo, cuya identidad se desconoce.

Una quinta persona que viajaba a bordo del aparato ha sido declarada desaparecida.

## PROFUGOS DE LA CARCEL DE VITORIA HUYERON A BARCELONA EN UN TAXI ROBADO

Vitoria. (Efe). — Dos de los tres presos comunes que el pasado sábado por la tarde escaparon de la cárcel alavesa de Nanclares de la Oca huyeron posteriormente a Barcelona a bordo de un taxi que robaron a punta de navaja.

Según fuentes del Gobierno Civil de Alava, los dos fugados abordaron en la estación del tren de Vitoria a un taxista y, tras amenazarle con una navaja, le obligaron a que les condujera hasta Barcelona, donde abandonaron el coche y a su propietario.

El vehículo fue hallado el domingo de madrugada por la policía barcelonesa, sin que hasta el momento hayan dado resultado las pesquisas para dar con el paradero de los dos prófugos, ni tampoco con el de su compañero que, al parecer, se quedó en Vitoria.

Los fugados de la prisión de Nanclares son Antonio Ecaiz Arroyo, Juan José Beltrán Pérez y Joaquín Angel Zamoro Durán, los tres delincuentes comunes.

M.C.D.2022